



ΣΧΟΛΗ ΔΙΟΙΚΗΤΙΚΩΝ, ΟΙΚΟΝΟΜΙΚΩΝ & ΚΟΙΝΩΝΙΚΩΝ ΕΠΙΣΤΗΜΩΝ
ΤΜΗΜΑ ΛΟΓΙΣΤΙΚΗΣ ΚΑΙ ΧΡΗΜΑΤΟΟΙΚΟΝΟΜΙΚΗΣ
ΠΡΟΓΡΑΜΜΑ ΜΕΤΑΠΤΥΧΙΑΚΩΝ ΣΠΟΥΔΩΝ ΣΤΗ ΧΡΗΜΑΤΟΟΙΚΟΝΟΜΙΚΗ
ΤΗΣ ΝΑΥΤΙΛΙΑΣ

ΔΙΠΛΩΜΑΤΙΚΗ ΕΡΓΑΣΙΑ : ΑΝΑΛΥΣΗ ΧΡΗΜΑΤΟΟΙΚΟΝΟΜΙΚΩΝ
ΚΑΤΑΣΤΑΣΕΩΝ - Η ΠΕΡΙΠΤΩΣΗ ΤΩΝ ΝΑΥΤΙΛΙΑΚΩΝ ΕΠΙΧΕΙΡΗΣΕΩΝ
MINOAN LINES, BLUE STAR FERRIES ΚΑΙ ANEK LINES

ΤΗΣ

ΚΑΡΑΓΙΑΝΝΗ ΔΗΜΗΤΡΑΣ

ΕΠΙΒΛΕΠΩΝ ΚΑΘΗΓΗΤΗΣ: ΑΡΣΕΝΟΣ ΠΑΝΑΓΙΩΤΗΣ

ΑΘΗΝΑ

ΦΕΒΡΟΥΑΡΙΟΣ 2021

Η ΕΞΕΤΑΣΤΙΚΗ ΕΠΙΤΡΟΠΗ

1. ΑΡΣΕΝΟΣ ΠΑΝΑΓΙΩΤΗΣ

2. ΙΜΠΡΙΞΗ ΕΛΕΝΗ

3. ΠΑΝΑΓΟΥ ΒΑΣΙΛΕΙΟΣ

ΔΗΛΩΣΗ ΣΥΓΓΡΑΦΕΑ ΜΕΤΑΠΤΥΧΙΑΚΗΣ ΕΡΓΑΣΙΑΣ

Η κάτωθι υπογεγραμμένη Καραγιάννη Δήμητρα του Δημητρίου, με αριθμό μητρώου 152019 φοιτήτρια του Προγράμματος Μεταπτυχιακών Σπουδών Χρηματοοικονομική της Ναυτιλίας του Τμήματος Λογιστικής και Χρηματοοικονομικής της Σχολής Διοικητικών , Οικονομικών & Κοινωνικών Επιστημών του Πανεπιστημίου Δυτικής Αττικής, δηλώνω ότι:

«Είμαι συγγραφέας αυτής της μεταπτυχιακής εργασίας και ότι κάθε βοήθεια την οποία είχα για την προετοιμασία της, είναι πλήρως αναγνωρισμένη και αναφέρεται στην εργασία. Επίσης, οι όποιες πηγές από τις οποίες έκανα χρήση δεδομένων, ιδεών ή λέξεων, είτε ακριβώς είτε παραφρασμένες, αναφέρονται στο σύνολό τους, με πλήρη αναφορά στους συγγραφείς, τον εκδοτικό οίκο ή το περιοδικό, συμπεριλαμβανομένων και των πηγών που ενδεχομένως χρησιμοποιήθηκαν από το διαδίκτυο. Επίσης, βεβαιώνω ότι αυτή η εργασία έχει συγγραφεί από μένα αποκλειστικά και αποτελεί προϊόν πνευματικής ιδιοκτησίας τόσο δικής μου, όσο και του Ιδρύματος.

Παράβαση της ανωτέρω ακαδημαϊκής μου ευθύνης αποτελεί ουσιώδη λόγο για την ανάκληση του πτυχίου μου».

Επιθυμώ την απαγόρευση πρόσβασης στο πλήρες κείμενο της εργασίας μου μέχρι το έτος 2025 και έπειτα από αίτηση μου στη Βιβλιοθήκη και έγκριση του επιβλέποντα καθηγητή.

Η Δηλούσα



ΕΥΧΑΡΙΣΤΙΕΣ

Θα ήθελα να ευχαριστήσω τον επιβλέποντα καθηγητή μου κ. Αρσένο Παναγιώτη για τη σωστή καθοδήγηση και την ουσιαστική βοήθεια που μου παρείχε για τη εκπόνηση της παρούσας διπλωματικής εργασίας.

Επίσης, θέλω να ευχαριστήσω όλους τους καθηγητές του Προγράμματος Μεταπτυχιακών Σπουδών της Χρηματοοικονομικής της Ναυτιλίας του Πανεπιστημίου Δυτικής Αττικής για όλες τις απαραίτητες γνώσεις που μου έδωσαν για την ολοκλήρωση των σπουδών μου.

Τέλος, ένα μεγάλο ευχαριστώ στην οικογένεια μου για τη διαρκή στήριξη της καθ' όλη τη διάρκεια των σπουδών μου.

ΠΙΝΑΚΑΣ ΠΕΡΙΕΧΟΜΕΝΩΝ

ΕΙΣΑΓΩΓΗ.....	7
ΚΕΦΑΛΑΙΟ 1 : ΠΑΡΟΥΣΙΑΣΗ ΝΑΥΤΙΛΙΑΚΟΥ ΚΛΑΔΟΥ	9
1.1 Ελληνική Ναυτιλία Και Κυριαρχία.....	9
1.2 Ελληνική Ναυτιλία και COVID 19	11
1.2.1 Προβλήματα στην Αλυσίδα Εφοδιασμού και στην Αντιμετώπιση της Πανδημίας.....	12
1.2.2 Οι Περιορισμοί στις Μετακινήσεις των Πληρωμάτων	13
1.3 Η Ενδεχόμενη Αύξηση των Ασφαλιστρών Μεταφορών και τα Νομικά Ζητήματα που αναδεικνύει η Πανδημία.....	14
1.4 Οι Προκλήσεις της Ναυτιλίας στη Μετά COVID-19 Εποχή.....	15
ΚΕΦΑΛΑΙΟ 2 : ΘΕΩΡΗΤΙΚΗ ΠΡΟΣΕΓΓΙΣΗ ΧΡΗΜΑΤΟΟΙΚΟΝΟΜΙΚΗΣ ΑΝΑΛΥΣΗΣ.....	16
2.1 Χρηματοοικονομική Ανάλυση.....	16
2.2 Θεωρητική Προσέγγιση Αριθμοδεικτών	17
2.2.1 Αριθμοδείκτες Ρευστότητας.....	17
2.2.2 Αριθμοδείκτες Κυκλοφοριακής Ταχύτητας.....	19
2.2.3 Αριθμοδείκτες Χρηματοοικονομικής Μόχλευσης.....	21
2.2.4 Αριθμοδείκτες Αποδοτικότητας	22
ΚΕΦΑΛΑΙΟ 3 : ΠΑΡΟΥΣΙΑΣΗ ΝΑΥΤΙΛΙΑΚΩΝ ΕΤΑΙΡΕΙΩΝ	24
3.1 Παρουσίαση της Minoan Lines	24
3.2 Επίδραση του COVID-19	25
3.3 Παρουσίαση της Blue Star Ferries	26
3.3.1 Επίδραση του Covid-19.....	27
3.4 Παρουσίαση της Anek Lines	29
3.4.1 Επίδραση του COVID-19.....	29
ΚΕΦΑΛΑΙΟ 4 : ΑΝΑΛΥΣΗ ΑΡΙΘΜΟΔΕΙΚΤΩΝ.....	32
4.1 Ανάλυση Αριθμοδεικτών για την Εταιρία Minoan Lines.....	32
4.1.1 Αριθμοδείκτες Ρευστότητας.....	32
4.1.2 Αριθμοδείκτες Κυκλοφοριακής Ταχύτητας.....	34
4.1.3 Αριθμοδείκτες Χρηματοοικονομικής Μόχλευσης.....	35
4.1.4 Αριθμοδείκτες Αποδοτικότητας	36
4.2 Ανάλυση Αριθμοδεικτών για την Εταιρία Blue Star Ferries	38
4.2.1 Αριθμοδείκτες Ρευστότητας.....	38
4.2.2 Αριθμοδείκτες Κυκλοφοριακής Ταχύτητας.....	39

4.2.3	Αριθμοδείκτες Χρηματοοικονομικής Μόχλευσης.....	40
4.2.4	Αριθμοδείκτες Αποδοτικότητας	41
4.3	Ανάλυση Αριθμοδεικτών για την Εταιρία Anek Lines	43
4.3.1	Αριθμοδείκτες Ρευστότητας	43
4.3.2	Αριθμοδείκτες Κυκλοφοριακής Ταχύτητας.....	44
4.3.3	Αριθμοδείκτες Χρηματοοικονομικής Μόχλευσης.....	45
4.3.4	Αριθμοδείκτες Αποδοτικότητας	47
ΚΕΦΑΛΑΙΟ 5 : ΣΥΜΠΕΡΑΣΜΑΤΑ – ΣΥΓΚΡΙΤΙΚΗ ΑΝΑΛΥΣΗ		
	ΑΡΙΘΜΟΔΕΙΚΤΩΝ	49
5.1	Αριθμοδείκτες Ρευστότητας.....	49
5.2	Αριθμοδείκτες Κυκλοφοριακής Ταχύτητας.....	51
5.3	Αριθμοδείκτες Χρηματοοικονομικής Μόχλευσης	53
5.4	Αριθμοδείκτες Αποδοτικότητας.....	56
5.5	Γενικότερα Συμπεράσματα.....	59
	ΠΑΡΑΡΤΗΜΑ	63

ΕΙΣΑΓΩΓΗ

Στη συγκεκριμένη διπλωματική εργασία γίνεται μια προσπάθεια διερεύνησης και ανάλυσης των οικονομικών καταστάσεων των ναυτιλιακών εταιριών Minoan Lines, Blue Star Ferries και οι Anek Lines. Οι συγκεκριμένες εταιρείες δραστηριοποιούνται τόσο στην Ελλάδα όσο και στο εξωτερικό και είναι συνυφασμένες με το υψηλό επίπεδο εξυπηρέτησης.

Το περιεχόμενο της συγκεκριμένης μελέτης αφορά την λεπτομερή ανάλυση των χρηματοοικονομικών καταστάσεων των παραπάνω εταιριών με τη χρήση αριθμοδεικτών για τα έτη 2010-2019 και την εξαγωγή συμπερασμάτων με βάση τη σύγκριση των αποτελεσμάτων αυτών για την κάθε εταιρία με σκοπό την πιθανή λήψη επενδυτικών αποφάσεων στο μέλλον.

Στο πρώτο κεφάλαιο έχει γίνει αναφορά στον κλάδο της ναυτιλίας και συγκεκριμένα στην ελληνική ναυτιλία με ιδιαίτερη έμφαση στο πώς επηρεάστηκαν οι θαλάσσιες μεταφορές από την μετάδοση του κορωνοϊού, της πανδημίας που μαστίζει ολόκληρο τον κόσμο από τα τέλη του έτους 2019.

Το δεύτερο κεφάλαιο αποτελείται από γενικές πληροφορίες σχετικά με τη χρηματοοικονομική ανάλυση και τις κατηγορίες των σημαντικότερων αριθμοδεικτών ρευστότητας, κυκλοφοριακής ταχύτητας, χρηματοοικονομικής μόχλευσης και αποδοτικότητας.

Το τρίτο κεφάλαιο περιλαμβάνει την παρουσίαση των βασικών στοιχείων των παραπάνω ναυτιλιακών επιχειρήσεων και το πώς επηρεάστηκαν από το κορωνοϊό με σκοπό να γίνει γνωστή η δράση τους στην Ελλάδα και στο εξωτερικό.

Το τέταρτο κεφάλαιο περιέχει το σχολιασμό των αριθμοδεικτών για την κάθε ναυτιλιακή εταιρία για το χρονικό διάστημα των 10 ετών με τη χρήση διαγραμμάτων και πινάκων, έτσι ώστε να είναι σε θέση ένας δυνητικός επενδυτής να γνωρίζει αν θα αποβεί κερδοφόρα μια επένδυση στις συγκεκριμένες εταιρείες.

Το πέμπτο κεφάλαιο περιέχει όλα τα σχετικά συμπεράσματα και τη συγκριτική ανάλυση αριθμοδεικτών αναφορικά με τις συγκεκριμένες εταιρείες, παρέχοντας σημαντικές πληροφορίες για τις προοπτικές ανάπτυξης και εξέλιξης των συγκεκριμένων εταιριών.

Η παρούσα διπλωματική ολοκληρώνεται με την παράθεση του παραρτήματος στο οποίο παρουσιάζονται οι οικονομικές καταστάσεις των 3 εταιριών, οι οποίες εμπεριέχουν τον ισολογισμό, τα αποτελέσματα χρήσης, τις ταμειακές ροές και τις μεταβολές ιδίων κεφαλαίων.

ΚΕΦΑΛΑΙΟ 1 : ΠΑΡΟΥΣΙΑΣΗ ΝΑΥΤΙΛΙΑΚΟΥ ΚΛΑΔΟΥ

1.1 Ελληνική Ναυτιλία Και Κυριαρχία

Η ελληνική ναυτιλία διαδραματίζει κυρίαρχο ρόλο στην παγκόσμια ναυτιλιακή κατάταξη και σημαντικό παράγοντα διεξαγωγής του διεθνούς εμπορίου, ενώ παράλληλα αποτελεί έναν καθοριστικής σημασίας πυλώνα για την ελληνική οικονομία, γιατί από το κλείσιμο του καναλιού του Σουέζ το 1967 ο ελληνόκτητος στόλος αντιπροσωπεύει μέχρι σήμερα περίπου το 21% του παγκόσμιου και το 53% της ΕΕ σε όρους χωρητικότητας.

Στις πέντε κορυφαίες στον κόσμο ναυτιλιακές χώρες ανήκουν η Ελλάδα, η Ιαπωνία, η Κίνα, η Σιγκαπούρη και το Χονγκ Κονγκ, οι οποίες αντιπροσωπεύουν περισσότερο από το 50% της παγκόσμιας χωρητικότητας. Τα τελευταία χρόνια, η Γερμανία, η Ιαπωνία και η Δημοκρατία της Κορέας έχουν μειώσει το στόλο τους, ενώ η Ελλάδα, η Σιγκαπούρη, η Κίνα και το Χονγκ Κονγκ έχουν αυξήσει το μέγεθος του στόλου τους.

Σύμφωνα με τα στοιχεία της Vessels Value (ένα από τα πιο ολοκληρωμένα συστήματα αποτίμησης των πλοίων και της αξίας του στόλου) από τα τέλη Απριλίου του έτους 2020, ο ελληνόκτητος στόλος εκτιμάται σήμερα στα 100,45 δισ. δολ. και καταλαμβάνει τη 2η θέση σε παγκόσμιο επίπεδο, πίσω από την Ιαπωνία, η αξία του στόλου της οποίας κυμαίνεται κοντά στα 108 δισ. δολ. αν και μειώθηκε κατά 9 δισ. δολ. το τελευταίο 12μηνο, εξαιτίας κατά κύριο λόγο της μείωσης των τιμών των φορτηγών πλοίων. Η αξία του ελληνόκτητου στόλου από την άλλη πλευρά, μειώθηκε ελάχιστα το 2020, ως αποτέλεσμα της αύξησης της αξίας των δεξαμενοπλοίων στα οποία η ελληνόκτητη ναυτιλία είναι κυρίαρχος αφού ελέγχει το 26% του παγκόσμιου στόλου δεξαμενοπλοίων.

Το 2020 η Ελλάδα έλαβε την 1η θέση παγκοσμίως σε δύο κατηγορίες, τόσο στα δεξαμενόπλοια όσο και στα LNG-πλοία μεταφοράς υγροποιημένου φυσικού αερίου, με αξία στόλου 41,3 δισ. δολ. (έναντι 22,6 δισ. δολ. των Ιαπώνων) και 19,8 δισ. δολ. (έναντι 14,2 δισ. δολ. των Ιαπώνων) αντίστοιχα. Σύμφωνα μάλιστα με τα στοιχεία της Vessels Value, οι ελληνικές ναυτιλιακές εταιρείες από τον Μάρτιο του έτους 2019 έως τον Απρίλιο του 2020 αγόρασαν στο σύνολο 320 πλοία, εκ των οποίων το 50% είναι bulkers.

Επίσης, με βάσει στοιχεία των Lloyd's, οι Έλληνες εφοπλιστές κυριαρχούν πλήρως πλέον στον τομέα της μεταφοράς υδροποιημένου φυσικού αερίου, αφού έχουν τον μεγαλύτερο και πιο ακριβό στόλο με αξία 19,8 δισεκατομμυρίων δολαρίων, ενώ στη δεύτερη θέση, με στόλο αξίας 14,2 δισεκατομμυρίων δολαρίων, βρίσκεται η Ιαπωνία.

Για μια χώρα όπως η Ελλάδα που αντιπροσωπεύει μόλις το 0,15% του παγκόσμιου πληθυσμού (σε σχέση με την Κίνα των 1,4 δισεκατομμυρίων κατοίκων), είναι πραγματικά εντυπωσιακό το γεγονός πως τα πλοία που ανήκουν σε Έλληνες εφοπλιστές αντιπροσωπεύουν περίπου το 21% της παγκόσμιας χωρητικότητας. Και στους περισσότερους τύπους πλοίων, οι εκπρόσωποι του ελληνικού εφοπλιστικού κλάδου είναι είτε πρώτοι σε παγκόσμιο επίπεδο είτε ακολουθούν με μικρή διαφορά μία από τις μεγάλες οικονομικές δυνάμεις του πλανήτη.

Ο κλάδος της ναυτιλίας αποτελεί σε βάθος χρόνου την πηγή ζωής για την παγκόσμια οικονομία. Χωρίς τη ναυτιλία, το διεθνές εμπόριο, η μεταφορά πρώτων υλών και καυσίμων και οι εξαγωγές προϊόντων και αγαθών είναι καταδικασμένες να αμβλυνθούν δραματικά αφού οι αερομεταφορές δεν δύνανται να καλύψουν την παγκόσμια ζήτηση, αλλά απλώς τις βασικές απαιτήσεις σε αγαθά πρώτης ανάγκης. Τα τελευταία 120 χρόνια οι θαλάσσιες μεταφορές υποστήριξαν την παγκοσμιοποίηση της οικονομίας και αποτέλεσαν τον βασικό παράγοντα ανάπτυξης, σύμφωνα με πρόσφατες έρευνες της Παγκόσμιας Τράπεζας, του Παγκόσμιου Οργανισμού Εμπορίου και της συμβουλευτικής εταιρίας Deloitte (Φεβρουάριος 2020).

Η Ελληνική Ναυτιλία Σε Αριθμούς

Στις αρχές του 2020 ο ελληνικός εμπορικός στόλος είχε στη διάθεση του 636 πλοία, ενώ οι Έλληνες πλοιοκτήτες είχαν στην κατοχή τους περίπου 4.000 πλοία διαφόρων κατηγοριών, με χωρητικότητα μεταφοράς άνω των 340 εκατομμυρίων dwt, κατανεμημένα σε δεκάδες διαφορετικές σημαίες ανά τον κόσμο.

Ο ελληνόκτητος στόλος λαμβάνει την πρώτη θέση αντιπροσωπεύοντας το 21% και το 53% της παγκόσμιας και της ευρωπαϊκής dwt χωρητικότητας, αντίστοιχα. Σύμφωνα με τον υπουργό Ναυτιλίας και Νησιωτικής Πολιτικής, Γιάννη Πλακιωτάκη, πάνω από 1.430 ναυτιλιακές εταιρείες δραστηριοποιούνταν στην υπερπόντια ναυτιλία και επιπλέον άλλες 3.674 ναυτιλιακές εταιρείες απασχολούνταν κυρίως στις

ενδομεταφορές και στις θαλάσσιες μεταφορές μικρών αποστάσεων. Οι εταιρείες προσέφεραν άμεση απασχόληση σε περισσότερους από 16.000 εργαζομένους και αποτελούν την κινητήρια δύναμη για ολόκληρο το ναυτιλιακό κλάδο, απασχολώντας περίπου 200.000 άτομα.

Σχεδόν 50.000 εμπορικά πλοία με σημαίες από 150 διαφορετικές χώρες μεταφέρουν διεθνώς κάθε είδους περιεχόμενο (cargo), εκπροσωπώντας πάνω από ένα εκατομμύριο ναυτιλιακές εταιρείες, με τους Έλληνες εφοπλιστές να βρίσκονται στην πρώτη θέση και να αποτελούν την κινητήρια δύναμη της παγκόσμιας ναυτιλίας.

1.2 Ελληνική Ναυτιλία και COVID 19

Η υγειονομική κρίση που προκάλεσε ο COVID-19 κλιμακώθηκε σε έντονο βαθμό τον Μάρτιο του 2019, με σοβαρό αντίκτυπο στα εθνικά συστήματα υγειονομικής περίθαλψης, στους ανθρώπους και στην παγκόσμια οικονομία. Οι εθνικές κυβερνήσεις μεταξύ άλλων και η Ελλάδα, προκειμένου να αντιμετωπίσουν την έξαρση της πανδημίας, οδηγήθηκαν στην επιβολή της προσωρινής παύσης της οικονομικής δραστηριότητας και στην εφαρμογή μέτρων κοινωνικής αποστασιοποίησης.

Σύμφωνα με την Alpha Bank, η εξάπλωση της νόσου κατόρθωσε μεταξύ των άλλων να έχει αντίκτυπο και στην παγκόσμια ναυτιλία, επηρεάζοντας κάθε είδους ναυτιλιακές δραστηριότητες. Οι εθνικές κυβερνήσεις ανά τον κόσμο και οι ναυτιλιακές εταιρείες από την έναρξη της πανδημίας εφάρμοσαν διάφορα μέτρα προστασίας προκειμένου να διασφαλίσουν την ασφάλεια των ναυτιλιακών δραστηριοτήτων και του διεθνούς ανεφοδιασμού. Με την εξάπλωση της νόσου, πολλές ναυτιλιακές εταιρείες αντιμετώπισαν διάφορες λειτουργικές δυσκολίες (απαγόρευση ταξιδιών στα πληρώματα και στο προσωπικό των εταιριών, αδυναμία αλλαγής πληρωμάτων) σημειώνοντας παράλληλα σημαντική ελάττωση στον κύκλο εργασιών τους.

Η σημαντική μείωση της ναυτιλιακής δραστηριότητας ξεκίνησε την εβδομάδα μεταξύ 16-22 Μαρτίου του 2020, μια εβδομάδα μετά την απόφαση του Παγκόσμιου Οργανισμού Υγείας (ΠΟΥ), να κηρύξει τον COVID-19, ως παγκόσμια πανδημία. Σύμφωνα με τον Ευρωπαϊκό Οργανισμό για την Ασφάλεια στη Θάλασσα (EMSA), ο αριθμός των πλοίων που προσέγγισαν λιμένες της ΕΕ από την αρχή του έτους μέχρι και τις 16 Αυγούστου, διαμορφώθηκε στις 473.235, έναντι 561.385 πλοίων την

αντίστοιχη περίοδο του 2019, σημειώνοντας σημαντική μείωση με ποσοστό 15,7%. Ο κορωνοϊός επηρέασε σημαντικά την κυκλοφορία των πλοίων, καθώς υπάρχουν περιορισμοί στις μετακινήσεις των επιβατών και των μελών των πληρωμάτων. Οι περιορισμοί αυτοί αφορούν κυρίως τα επιβατηγά πλοία και τα κρουαζιερόπλοια και είναι απόρροια των μέτρων που λήφθηκαν αναφορικά με τη διακοπή της οικονομικής δραστηριότητας σε διάφορα κράτη, με αποτέλεσμα τον περιορισμό του διεθνούς εμπορίου.

Σύμφωνα με τον EMSA, μείωση σημείωσαν οι ναυτιλιακές διαδρομές από την Ευρώπη στην Κίνα και από την Ευρώπη προς τις ΗΠΑ. Ειδικότερα, από τον Μάρτιο μέχρι και τον Ιούλιο του 2020, η κυκλοφορία των πλοίων από την Ευρώπη προς την Κίνα και τις ΗΠΑ ελαττώθηκε σε έντονο βαθμό συγκριτικά με το 2019. Ειδικότερα, στο διάστημα από την αρχή του έτους μέχρι και τις 16 Αυγούστου, σημειώθηκε σημαντική μείωση κατά 48,6% από Ευρώπη προς Κίνα, ενώ η κυκλοφορία των πλοίων από την Κίνα προς την Ευρώπη παρουσίασε μείωση 27,7%. Συγκρίνοντας την ίδια περίοδο την κίνηση στη διαδρομή μεταξύ Ευρώπης και ΗΠΑ, παρατηρείται άμβλυνση κατά 28,3%, ενώ μεταξύ ΗΠΑ και Ευρώπης η μείωση είναι σε μεγαλύτερα επίπεδα σε ποσοστό 39,8%.

Η Drewry, η οποία είναι εταιρία ερευνών για τη ναυτιλία, συγκέντρωσε στοιχεία από τις εταιρείες διαχείρισης των λιμένων της Κίνας, όπου προκύπτει πως ο όγκος των θαλάσσιων μεταφορών φορτίου μειώθηκε από 20% έως 40% το διάστημα από τα τέλη Ιανουαρίου μέχρι το Φεβρουάριο. Είναι γεγονός ότι γίνεται αισθητή η μείωση και σε λιμάνια εκτός Κίνας, αφού δεν καταφθάνουν τα πλοία από την Ασία με τα εμπορευματοκιβώτια που θα έπρεπε να έχουν φορτωθεί από την Κίνα. Σύμφωνα, πάντα, με την Drewry, μια πτώση περίπου 30% στις μεταφορές εμπορευματοκιβωτίων από την Κίνα συνεπάγεται μείωση τουλάχιστον 9% στις παγκόσμιες μεταφορές εμπορευματοκιβωτίων.

1.2.1 Προβλήματα στην Αλυσίδα Εφοδιασμού και στην Αντιμετώπιση της Πανδημίας

Πολλές εθνικές κυβερνήσεις, ανταποκρινόμενες στην πανδημία επέβαλλαν περιοριστικούς όρους στην κυκλοφορία εμπορευμάτων με αποτέλεσμα ορισμένες αλυσίδες λιανικού εμπορίου να μη μπορούν να παραλάβουν τα εμπορεύματά τους,

επειδή οι αποθήκες τους ήταν κλειστές. Ορισμένοι λιμένες, παρέμειναν σε λειτουργία αλλά με μειωμένο εργατικό δυναμικό, γεγονός που προκάλεσε συμφόρηση στην κίνηση των εμπορευματοκιβωτίων. Η κατάσταση αυτή με τη σειρά της οδήγησε σε διακοπή λειτουργίας της αλυσίδας εφοδιασμού, συμπεριλαμβανομένης και της μεταφοράς βασικών αγαθών και τροφίμων. Τα εμπορεύματα που δεν μπορούσαν να συλλεχθούν από τους λιμένες άρχισαν να προκαλούν συμφόρηση, καθώς καταλάμβαναν χώρο, μειώνοντας παράλληλα τη δυνατότητα παραλαβής-παράδοσης νέων εμπορευματοφορτίων. Το κλείσιμο των λιμένων και η συμφόρηση επηρέασαν την αλυσίδα εφοδιασμού βλάπτοντας δραστικά τόσο τις εισαγωγές, όσο και τις εξαγωγές.

Είναι γεγονός ότι η πανδημική κρίση επηρέασε ιδιαίτερα τη λειτουργία της παγκόσμιας αλυσίδας εφοδιασμού, δημιουργώντας προβλήματα και στην παροχή σημαντικού ιατρικού εξοπλισμού (αναπνευστήρες, προστατευτικές μάσκες) που ήταν απαραίτητος για την καταπολέμηση της πανδημίας.

1.2.2 Οι Περιορισμοί στις Μετακινήσεις των Πληρωμάτων

Σύμφωνα με την Alpha Bank, οι ταξιδιωτικοί περιορισμοί που επιβλήθηκαν από τις εθνικές κυβερνήσεις σε ολόκληρο τον κόσμο προκάλεσαν σημαντικά προβλήματα στις αλλαγές των πληρωμάτων και στον επαναπατρισμό των ναυτικών για τους οποίους έληξε η σύμβαση εργασίας, γεγονός που δημιούργησε ανησυχίες για την ασφάλεια των ναυτικών και της ναυτιλίας γενικότερα. Οι αλλαγές των πληρωμάτων ανεστάλησαν τον περασμένο Μάρτιο, ως μια βραχυπρόθεσμη κίνηση για να αποφευχθεί η διακοπή του συστήματος εφοδιασμού. Ο Διεθνής Οργανισμός Ναυσιπλοΐας (International Maritime Organization-IMO) παρενέβη, προτρέποντας τα κράτη-μέλη που τον απαρτίζουν, να ορίσουν τους ναυτικούς ως βασικούς εργαζόμενους "key workers", έτσι ώστε να μπορούν να μετακινούνται ευκολότερα μεταξύ των πλοίων ,τα οποία αποτελούν και το χώρο εργασίας τους αλλά και των χωρών διαμονής τους.

1.3 Η Ενδεχόμενη Αύξηση των Ασφαλίσιτων Μεταφορών και τα Νομικά Ζητήματα που αναδεικνύει η Πανδημία

Η διακοπή της ναυτιλιακής δραστηριότητας και τα προβλήματα στην εφοδιαστική αλυσίδα εξαιτίας της πανδημίας είχε ως αποτέλεσμα να αυξηθεί ιδιαίτερα το κόστος της θαλάσσιας ασφάλισης. Οι εμπλεκόμενοι στις θαλάσσιες μεταφορές (ιδιοκτήτες φορτίων, εισαγωγείς, ασφαλιστές) με την έξαρση της πανδημίας, πρέπει να παρακολουθούν συστηματικά κάθε είδους εμπορική δραστηριότητα όπως η αποθήκευση φορτίου, η καθυστέρηση, η ρήτρα καθυστέρησης, οι αποζημιώσεις, η ανωτέρα βία (μέγιστη επιτρεπόμενη καθυστέρηση) και οι διακοπές στη θαλάσσια συγκοινωνία.

Το πρόβλημα της περιορισμένης διαθεσιμότητας εργατικού δυναμικού στους λιμένες ενδέχεται να ελαττώσει σημαντικά την ικανότητα διακίνησης των φορτίων-εμπορευμάτων. Στην περίπτωση αυτή, τα φορτία είναι πολύ πιθανόν να αποθηκευτούν για μεγαλύτερο χρονικό διάστημα προκαλώντας αύξηση του όγκου των αποθηκευμένων φορτίων, με αποτέλεσμα μελλοντικά να προκληθεί κάλυψη ολόκληρου του διαθέσιμου χώρου, ο οποίος ενδέχεται να επιφέρει καθυστερήσεις στις μελλοντικές διακινήσεις. Οι περισσότερες ασφαλιστικές συμβάσεις για μεταφορά φορτίων αποκλείουν την απώλεια ή τη ζημία που προκαλείται αποκλειστικά από καθυστέρηση, με αποτέλεσμα να υπάρχουν πρόσθετες χρεώσεις για τον ναυλωτή προκειμένου να ολοκληρωθεί η αποθήκευση ή μεταφορά των αγαθών σε εναλλακτικό προορισμό.

Αξίζει να τονιστεί, ότι οι διαταραχές που έχει προκαλέσει η πανδημική κρίση δημιούργησαν και κάποια νομικά ζητήματα. Ο ιδιοκτήτης/ναυλωτής του φορτίου οφείλει να ορίσει έναν "ασφαλή λιμένα", δηλαδή ένα λιμένα στον οποίο μπορεί να πλεύσει με ασφάλεια το πλοίο για να εκτελέσει τις εργασίες φόρτωσης και εκφόρτωσης. Όταν το λιμάνι-προορισμός είναι κλειστό, ο ιδιοκτήτης/ναυλωτής του φορτίου θα πρέπει να ορίσει έναν εναλλακτικό λιμένα, γεγονός το οποίο είναι ιδιαίτερα δύσκολο, καθώς δεν υπάρχει εύκολα εναλλακτικός προορισμός.

Επιπρόσθετα, στις χώρες που έχουν πληγεί από την πανδημία, η διαδικασία ελέγχου του πληρώματος από τις υγειονομικές αρχές του λιμένα μπορεί να διαρκέσει αρκετό

χρονικό διάστημα, με αποτέλεσμα η καθυστέρηση να επιβαρύνει τον πλοιοκτήτη και όχι τον ναυλωτή.

1.4 Οι Προκλήσεις της Ναυτιλίας στη Μετά COVID-19 Εποχή

Ο κλάδος της ναυτιλίας είναι λογικό ότι έχει να αντιμετωπίσει έντονες προκλήσεις λόγω της εξάπλωσης της πανδημίας. Η βαρύτητα του κλάδου στην παγκόσμια εμπορική δραστηριότητα είναι ιδιαίτερα σημαντική, αφού περίπου το 90% του παγκόσμιου εμπορίου πραγματοποιείται μέσω πλοίων. Ωστόσο, τα προβλήματα που επέφερε η πανδημία θα πρέπει να αποτελέσουν το έναυσμα για τον επανασχεδιασμό του ναυτιλιακού κλάδου, έτσι ώστε να αντιμετωπισθούν οι αδυναμίες της παγκόσμιας αλυσίδας εφοδιασμού.

Η εξάρτηση της προσφοράς από συγκεκριμένες γεωγραφικές περιοχές του πλανήτη έχει οξύνει τους κινδύνους για την παγκόσμια αλυσίδα εφοδιασμού, γεγονός που οδήγησε τις επιχειρήσεις να λάβουν μέτρα για την ανασυγκρότηση της προμηθευτικής τους αλυσίδας, καθώς η πανδημία το κατέστησε μείζον ζήτημα. Προκειμένου να καταστεί δυνατή η καλύτερη συνεργασία μεταξύ των εμπλεκόμενων μερών στο ναυτιλιακό κλάδο και για να υπάρξει καλύτερη διαχείριση της παγκόσμιας αλυσίδας εφοδιασμού θεωρούνται απαραίτητες οι επενδύσεις στη τεχνολογία, η οποία θα μπορεί να αξιοποιηθεί στις μεταφορές εμπορευμάτων και σε συνδυασμό με τη σωστότερη διαχείριση της αποδοτικότητας και της χωρητικότητας είναι δυνατόν να διασφαλισθεί ανταγωνιστικό πλεονέκτημα στη νέα αυτή πραγματικότητα.

ΚΕΦΑΛΑΙΟ 2 : ΘΕΩΡΗΤΙΚΗ ΠΡΟΣΕΓΓΙΣΗ ΧΡΗΜΑΤΟΟΙΚΟΝΟΜΙΚΗΣ ΑΝΑΛΥΣΗΣ

2.1 Χρηματοοικονομική Ανάλυση

Χρηματοοικονομική Ανάλυση ονομάζεται η διαδικασία άντλησης οικονομικών πληροφοριών από τα χρηματοοικονομικά στοιχεία μιας επιχείρησης. Τα χρηματοοικονομικά στοιχεία μπορεί να περιλαμβάνονται στις οικονομικές ή λογιστικές καταστάσεις των επιχειρήσεων, αλλά μπορεί και όχι.

Η ανάλυση λογιστικών καταστάσεων αντλεί πληροφορίες, οι οποίες προέρχονται μόνο από τις λογιστικές καταστάσεις της επιχείρησης ή γενικότερα από τα λογιστικά της βιβλία.

Οι οικονομικές ή λογιστικές καταστάσεις είναι πίνακες στους οποίους εμφανίζονται τα στοιχεία της χρηματοοικονομικής κατάστασης της επιχείρησης, τα αποτελέσματα της διαχείρισης αυτών και η διάθεση αυτών των αποτελεσμάτων. Σε προσάρτημα των οικονομικών αυτών καταστάσεων εμφανίζονται επεξηγηματικές πληροφορίες, οι οποίες έχουν σκοπό να διευκολύνουν τους αναγνώστες στην αναγκαία και πλήρη ενημέρωσή τους. Οι σημαντικότερες δημοσιευμένες οικονομικές καταστάσεις είναι οι εξής:

- Η κατάσταση του Ισολογισμού τέλους χρήσης
- Η κατάσταση Αποτελεσμάτων Χρήσης
- Ο πίνακας Διάθεσης των Αποτελεσμάτων και
- Η κατάσταση Ταμειακών Ροών

Η ανάλυση των παραπάνω οικονομικών καταστάσεων βοηθά τους αναλυτές να καθορίσουν τις ανάγκες χρηματοδότησης της επιχείρησης, καθώς επίσης και τις δυνατότητες διαπραγμάτευσης που έχει με τους εξωτερικούς της χρηματοδότες. Τα μέσα τα οποία χρησιμοποιούνται για την ανάλυση αυτή είναι οι χρηματοοικονομικοί δείκτες ή αριθμοδείκτες.

Οι αριθμοδείκτες είναι η πιο ευρύτατα διαδεδομένη τεχνική που χρησιμοποιείται στην ανάλυση χρηματοοικονομικών καταστάσεων. Οι δείκτες αυτοί βοηθούν τον αναλυτή να συγκρίνει:

- Τα σημερινά χρηματοοικονομικά στοιχεία της επιχείρησης με τα αντίστοιχα στοιχεία της ίδιας επιχείρησης στο παρελθόν ή και με τα προβλεπόμενα στο μέλλον (διαχρονική ανάλυση).
- Τα χρηματοοικονομικά στοιχεία της επιχείρησης με τα αντίστοιχα παρόμοιων επιχειρήσεων ή με τη μέση τιμή του κλάδου, στον οποίο ανήκει η επιχείρηση το ίδιο χρονικό διάστημα (διαστρωματική ανάλυση).

Στην πρώτη περίπτωση, ο αναλυτής εξετάζει εάν η χρηματοοικονομική κατάσταση και απόδοση της επιχείρησης έχει βελτιωθεί ή έχει χειροτερεύσει με την πάροδο του χρόνου. Στη δεύτερη περίπτωση, ο αναλυτής παρατηρεί τη σχετική, συγκριτική χρηματοοικονομική κατάσταση και απόδοση της επιχείρησης. Άρα, η ανάλυση αριθμοδεικτών είναι η εξέταση των σχέσεων μεταξύ διάφορων μεγεθών, λογιστικής κυρίως προέλευσης, με σκοπό τον υπολογισμό της προηγούμενης, τωρινής και προβλεπόμενης χρηματοοικονομικής κατάστασης και απόδοσης μιας επιχείρησης. Με τον τρόπο αυτό, αποκαλύπτονται τα δυνατά και αδύνατα σημεία της εξεταζόμενης επιχείρησης. Η αναγνώριση των δυνατών και αδύνατων σημείων είναι ιδιαίτερα σημαντική για μια επιχείρηση, καθώς μόνο τότε μπορούν να χρησιμοποιηθούν αυτά προς όφελος της επιχείρησης και τη βοηθούν να λάβει και τα απαραίτητα διορθωτικά μέτρα αντίστοιχα.

Οι αριθμοδείκτες μπορούν να ομαδοποιηθούν ανάλογα με τις διάφορες οικονομικές πτυχές της δραστηριότητας της επιχείρησης στις ακόλουθες κατηγορίες:

2.2 Θεωρητική Προσέγγιση Αριθμοδεικτών

2.2.1 Αριθμοδείκτες Ρευστότητας

Η ρευστότητα σε μια επιχείρηση είναι ιδιαίτερα σημαντική και έχει μεγάλη επίδραση στα κέρδη της, αφού αν τα στοιχεία του κυκλοφορούν ενεργητικού δεν μετατρέπονται εύκολα σε μετρητά, τότε δεν υπάρχουν επαρκή ρευστά διαθέσιμα και η επιχείρηση δεν μπορεί να αποπληρώσει τις βραχυπρόθεσμες υποχρεώσεις της με αποτέλεσμα να μειωθεί η εμπιστοσύνη που υπάρχει προς αυτή από τους συνεργάτες της. Η σπουδαιότητά της μπορεί να φανεί εκτενέστερα αν μελετήσουμε τις επιπτώσεις που υπάρχουν από την αδυναμία μιας οικονομικής μονάδας να αντιμετωπίσει τις βραχυπρόθεσμες υποχρεώσεις της. Η έλλειψη ρευστότητας, λοιπόν, μπορεί να

οδηγήσει σε αναγκαστική πώληση επενδύσεων και περιουσιακών στοιχείων, ενώ στη πιο οδυνηρή μορφή της μπορεί να οδηγήσει σε χρεοκοπία και πτώχευση.

Επομένως, οι αριθμοδείκτες ρευστότητας μετρούν την ικανότητα της επιχείρησης να ανταποκριθεί θετικά στις βραχυπρόθεσμες υποχρεώσεις της κατά τον χρόνο λήξεώς τους. Η διοίκηση της ρευστότητας μιας επιχείρησης συνίσταται στη συσχέτιση των υποχρεώσεων της με τη διάρκεια ζωής των περιουσιακών της στοιχείων, ώστε να αποφευχθεί η αδυναμία πληρωμής των προμηθευτών και των δανειστών της επιχείρησης και μπορούν να χρησιμοποιηθούν για την αξιολόγηση της βραχυπρόθεσμης χρηματοοικονομικής δυνατότητας της επιχείρησης.

Οι πιο σημαντικοί αριθμοδείκτες που χρησιμοποιούνται για τον υπολογισμό της ρευστότητας μιας επιχείρησης είναι οι εξής:

$$\text{Δείκτης Γενικής Ρευστότητας (ΔΓΡ)} = \frac{\text{Κυκλοφορούν Ενεργητικό}}{\text{Βραχυπρόθεσμες Υποχρεώσεις}}$$

Πρόκειται για το πιο διαδεδομένο χρηματοοικονομικό δείκτη μέτρησης της ρευστότητας, ο οποίος εξετάζει τη σχέση μεταξύ του κυκλοφορούν ενεργητικού και των βραχυπρόθεσμων υποχρεώσεων. Με άλλα λόγια μελετάμε αν το κυκλοφορούν ενεργητικό μπορεί να καλύψει τις βραχυπρόθεσμες υποχρεώσεις.

Ο αριθμοδείκτης αυτός δείχνει το βαθμό στον οποίο οι βραχυπρόθεσμες υποχρεώσεις και κυρίως οι βραχυπρόθεσμες απαιτήσεις των πιστωτών καλύπτονται από τα περιουσιακά στοιχεία, τα οποία αναμένεται να μετατραπούν σε μετρητά κατά την περίοδο που θα πρέπει να εξοφληθούν οι βραχυπρόθεσμες υποχρεώσεις. Τα κυκλοφοριακά περιουσιακά στοιχεία είναι το μέγεθος από το οποίο θα ικανοποιηθούν κατά τη λήξη τους οι υποχρεώσεις της επιχείρησης. Επομένως, όσο μεγαλύτερη είναι η τιμή του συγκεκριμένου αριθμοδείκτη, τόσο μεγαλύτερο είναι και το περιθώριο ασφαλείας των βραχυπρόθεσμων πιστωτών. Γενικότερα, ένας δείκτης μεγαλύτερος της μονάδας (>1) είναι αρκετά ικανοποιητικός και προδιαγράφει, με μεγαλύτερη ασφάλεια την ικανότητα της επιχείρησης να ανταποκρίνεται στις βραχυπρόθεσμες υποχρεώσεις της.

$$\text{Δείκτης Ειδικής Ρευστότητας (ΔΕΡ)} = (\text{Κυκλοφορούν Ενεργητικό} - \text{Αποθέματα} - \text{Προπληρωθέντα Έξοδα}) / \text{Βραχυπρόθεσμες Υποχρεώσεις}$$

Ο αριθμοδείκτης ειδικής ρευστότητας εξετάζει τη σχέση μεταξύ των σχετικά εύκολων ρευστοποιήσιμων περιουσιακών στοιχείων του κυκλοφορούν ενεργητικού και των βραχυπρόθεσμων υποχρεώσεων. Μας δείχνει, λοιπόν, πόσες φορές τα ταχέως ρευστοποιήσιμα περιουσιακά στοιχεία της επιχείρησης, όπως είναι οι απαιτήσεις, τα χρεόγραφα και τα ταμειακά διαθέσιμα καλύπτουν τις βραχυπρόθεσμες υποχρεώσεις της.

Ο δείκτης αυτός παρέχει καλύτερη ένδειξη για τη ρευστότητα μιας επιχείρησης από τον αριθμοδείκτη γενικής ρευστότητας, διότι δεν περιλαμβάνει από το κυκλοφοριακό ενεργητικό τα αποθέματα και τα προπληρωθέντα έξοδα. Τα μεν αποθέματα δεν μπορούν να χαρακτηριστούν ως ρευστοποιήσιμα στοιχεία, διότι δεν μπορούν να μετατραπούν σε μετρητά αμέσως, χωρίς απώλεια της αξίας τους, οι δε προπληρωμένες δαπάνες δεν μπορούν να χαρακτηριστούν ως ρευστοποιήσιμα στοιχεία, δεδομένου ότι δεν αναμένεται να μετατραπούν σε μετρητά, έτσι ώστε να αυξηθεί το επίπεδο ρευστότητας της επιχείρησης. Γενικότερα, ένας δείκτης μεγαλύτερος της μονάδας (>1) είναι αρκετά ικανοποιητικός, καθώς αυτό συνεπάγεται ότι η επιχείρηση μπορεί να ανταποκριθεί στις βραχυπρόθεσμες υποχρεώσεις της χρησιμοποιώντας τα ρευστά και άμεσα ρευστοποιήσιμα στοιχεία της.

2.2.2 Αριθμοδείκτες Κυκλοφοριακής Ταχύτητας

Είναι οι αριθμοδείκτες που μετρούν το βαθμό αποτελεσματικής χρησιμοποίησης των απασχολούμενων από την επιχείρηση περιουσιακών στοιχείων με σκοπό τη δημιουργία πωλήσεων. Οι αριθμοδείκτες δραστηριότητας, δηλαδή μας βοηθάνε να προσδιορίσουμε το πόσο εύκολη είναι η μετατροπή ορισμένων περιουσιακών στοιχείων, όπως είναι τα αποθέματα και οι απαιτήσεις, σε ρευστοποιήσιμα περιουσιακά στοιχεία. Με άλλα λόγια, οι αριθμοδείκτες δραστηριότητας μας δείχνουν το βαθμό

αποτελεσματικής διαχείρισης των πόρων που έχει μια οικονομική μονάδα, προκειμένου να δημιουργήσει πωλήσεις.

Οι πιο σημαντικοί αριθμοδείκτες δραστηριότητας είναι οι εξής:

Δείκτης Κυκλοφοριακής Ταχύτητας Παγίων = Πωλήσεις / Πάγιο Ενεργητικό

Ο δείκτης αυτός είναι ένας δείκτης παραγωγικότητας που δείχνει πόσο αποδοτικά και αποτελεσματικά χρησιμοποιεί η επιχείρηση τα πάγια στοιχεία για τη δημιουργία εσόδων, δηλαδή μετράει πόσες νομισματικές μονάδες από πωλήσεις εισρέουν στην επιχείρηση για κάθε μία που επενδύεται στο πάγιο ενεργητικό. Ο δείκτης είναι ιδιαίτερα χρήσιμος στους κλάδους εντάσεως κεφαλαίου, όπως αυτοκινητοβιομηχανία, ναυτιλία, όπου οι επιχειρήσεις επενδύουν σημαντικά κεφάλαια σε πάγια στοιχεία ενεργητικού. Γενικότερα, υψηλές τιμές του δείκτη είναι προτιμότερες, γιατί έτσι καταδεικνύεται ότι η επιχείρηση δεσμεύει λιγότερα χρήματα σε πάγια στοιχεία για κάθε νομισματική μονάδα πωλήσεων.

Δείκτης Κυκλοφοριακής Ταχύτητας Ενεργητικού = Πωλήσεις / Σύνολο Ενεργητικού

Δείχνει την αποτελεσματικότητα της επιχείρησης αναφορικά με τη χρησιμοποίηση του συνόλου των στοιχείων του Ενεργητικού για τη δημιουργία πωλήσεων. Ο δείκτης παρέχει χρησιμότητα για επιχειρήσεις που δραστηριοποιούνται σε κλάδους όπου απαιτούνται σημαντικές επενδύσεις σε στοιχεία ενεργητικού για τη δημιουργία πωλήσεων, όπως είναι ο κλάδος της ναυτιλίας. Γενικότερα, υψηλές τιμές του δείκτη σηματοδοτούν την αποτελεσματική διαχείριση του ενεργητικού, καθώς οι πόροι που δεσμεύονται για τη δημιουργία πωλήσεων είναι λίγοι.

2.2.3 Αριθμοδείκτες Χρηματοοικονομικής Μόχλευσης

Οι δείκτες χρηματοοικονομικής μόχλευσης δείχνουν το βαθμό στον οποίο οι επιχειρήσεις χρέος (ξένα κεφάλαια) για τη χρηματοδότηση των δραστηριοτήτων τους και την ικανότητα τους να εξυπηρετούν το δεδομένο επίπεδο χρέους.

Οι πιο σημαντικοί αριθμοδείκτες χρηματοοικονομικής μόχλευσης είναι οι εξής:

$$\text{Δείκτης Ξένων προς Ίδια Κεφάλαια (ΞΙΚ)} = \text{Ξένα Κεφάλαια} / \text{Ίδια Κεφάλαια}$$

Ο αριθμοδείκτης αυτός δείχνει το βαθμό χρηματοδότησης της εταιρίας με Ξένα Κεφάλαια, δηλαδή κατά πόσο οι συνολικές υποχρεώσεις της υπερβαίνουν τα Ίδια Κεφάλαια.. Γενικότερα, ένας δείκτης μικρότερος της μονάδας (< 1) είναι προτιμότερος και υποδηλώνει μειωμένο κίνδυνο χρεοκοπίας για την επιχείρηση, καθώς η επιχείρηση είναι σε θέση να εξυπηρετήσει τις δανειακές της υποχρεώσεις χρησιμοποιώντας τα κεφάλαια που έχει στη διάθεσή της.

$$\text{Δείκτης Ιδίων Κεφαλαίων} = \text{Ίδια Κεφάλαια} / \text{Σύνολο Κεφαλαίων}$$

Ο δείκτης ΙΚ/ΣΚ φανερώνει το ποσοστό του συνόλου του Ενεργητικού που έχει χρηματοδοτηθεί από τους μετόχους της εταιρίας.

$$\text{Δείκτης Ξένων Κεφαλαίων} = \text{Ξένα Κεφάλαια} / \text{Σύνολο Κεφαλαίων}$$

Ο δείκτης ΞΚ/ΣΚ δείχνει σε τι ποσοστό η επιχείρηση χρηματοδοτείται από δανειακά κεφάλαια.

2.2.4 Αριθμοδείκτες Αποδοτικότητας

Με τον όρο αποδοτικότητα θα μπορούσαμε να ορίσουμε τη πιθανότητα του κεφαλαίου να παράγει κέρδος, καθώς και την ικανότητα που έχει η επιχείρηση να πραγματοποιεί κέρδη από τις διάφορες δραστηριότητές.

Οι δείκτες αποδοτικότητας αξιολογούν την ικανότητα της επιχείρησης να παράγει κέρδη. Μετράνε το πόσο αποτελεσματικά μια επιχείρηση χρησιμοποιεί τα περιουσιακά στοιχεία της και διαχειρίζεται τις λειτουργίες της σε όρους κερδοφορίας.

Οι πιο σημαντικοί αριθμοδείκτες αποδοτικότητας είναι οι εξής:

$$\text{Δείκτης Περιθωρίου Καθαρού Κέρδους} = \text{Καθαρά Κέρδη} / \text{Πωλήσεις}$$

Ο Δείκτης Περιθωρίου Καθαρού Κέρδους φανερώνει τα Καθαρά Κέρδη που παράγει η επιχείρηση ως ποσοστό των πωλήσεων και αποτελεί ένα μέτρο αξιολόγησης της συνολικής αποτελεσματικότητας. Είναι φανερό πως ο δείκτης καθαρού κέρδους αποτελεί σημαντικό αριθμοδείκτη για κάθε επιχείρηση, αφού αρκετοί αναλυτές στηρίζονται σε αυτόν προκειμένου να κάνουν προβλέψεις για τα καθαρά μελλοντικά κέρδη μιας επιχείρησης. Όσο μεγαλύτερος είναι ο δείκτης καθαρού κέρδους για μια επιχείρηση, τόσο υψηλότερα θα είναι και τα κέρδη της. Υψηλές τιμές του δείκτη καταδεικνύουν ικανότητα της επιχείρησης να πουλάει σε υψηλές τιμές και να ασκεί καλό έλεγχο του κόστους.

$$\text{Δείκτης Αποδοτικότητας Ενεργητικού (ROA)} = \frac{\text{Καθαρά Κέρδη}}{\text{Ενεργητικό}}$$

Ο αριθμοδείκτης Αποδοτικότητας Ενεργητικού μετράει την αποδοτικότητα των περιουσιακών στοιχείων μιας επιχείρησης καθώς και των επιμέρους τμημάτων αυτής και αποτελεί έναν από τους σημαντικότερους δείκτες αξιολόγησης και ελέγχου της διοίκησης της επιχείρησης.

Ο ROA, δηλαδή αντανακλά την ικανότητα της επιχείρησης να χρησιμοποιεί τους οικονομικούς της πόρους για τη δημιουργία καθαρών κερδών. Ο δείκτης είναι επιθυμητό να κυμαίνεται σε όσο το δυνατόν υψηλότερα επίπεδα, καθώς καταδεικνύεται αποτελεσματική διαχείριση των περιουσιακών στοιχείων και υψηλή κερδοφορία και αποδοτικότητα.

$$\text{Δείκτης Αποδοτικότητας Ιδίων Κεφαλαίων (ROE)} = \frac{\text{Καθαρά Κέρδη}}{\text{Ίδια Κεφάλαια}}$$

Ο δείκτης Αποδοτικότητας Ιδίων Κεφαλαίων είναι από τους πλέον σημαντικότερους χρηματοοικονομικούς δείκτες για τις διοικήσεις και τους ιδιοκτήτες των επιχειρήσεων, αφού μετρά την αποτελεσματικότητα και το βαθμό αξιοποίησης των ιδίων κεφαλαίων, την ικανότητα δηλαδή του επιχειρηματία να αξιοποιεί τα ίδια κεφάλαια για να παράγει από αυτά κέρδη.

Ο ROE ,δηλαδή δείχνει την αποτελεσματικότητα με την οποία η επιχείρηση χρησιμοποιεί τα κεφάλαια των ιδιοκτητών της για τη δημιουργία κερδών με τη χρήση των κεφαλαίων που έχουν επενδυθεί από τους μετόχους της. Ο δείκτης είναι επιθυμητό να κυμαίνεται σε όσο το δυνατόν υψηλότερα επίπεδα, καθώς καταδεικνύεται αποτελεσματική αξιοποίηση των χρημάτων των μετόχων και υψηλή κερδοφορία.

ΚΕΦΑΛΑΙΟ 3 : ΠΑΡΟΥΣΙΑΣΗ ΝΑΥΤΙΑΚΩΝ ΕΤΑΙΡΕΙΩΝ

Πρωταγωνιστές του κλάδου της ελληνικής ακτοπλοΐας είναι οι Minoan Lines , οι Anek Lines και ο όμιλος Attica Group στον οποίο ανήκουν μεταξύ άλλων, οι Blue Star Ferries , οι Super Fast Ferries και οι Hellenic Seaways. Οι εταιρίες που θα ασχοληθούμε και θα αναλύσουμε στη συγκεκριμένη διπλωματική εργασία είναι οι Minoan Lines, Blue Star Ferries και οι Anek Lines.

3.1 Παρουσίαση της Minoan Lines

Η εταιρία Minoan Lines, γνωστή και ως Μινωικές Γραμμές, είναι από τις κορυφαίες ελληνικές ναυτιλιακές εταιρίες που πρωταγωνιστεί για 46 χρόνια στο χώρο της ναυτιλίας και πιο συγκεκριμένα στην επιβατηγό ναυτιλία και διαθέτει ένα υπερσύγχρονο στόλο πλοίων.

Η εταιρία ιδρύθηκε το 1972 στο Ηράκλειο Κρήτης και τα κεντρικά γραφεία της εταιρίας βρίσκονται επίσης στο Ηράκλειο. Βασικά χαρακτηριστικά της είναι η συνεχόμενη ανανέωση στον στόλο της που αποτελείται από ασφαλή και ταχύτατα σε σχέση με τον ανταγωνισμό πλοία, καθώς και η υψηλή παροχή υπηρεσιών. Η εταιρία Minoan Lines από το 2008 είναι μέλος της μεγάλης οικογένειας του Ομίλου Grimaldi ο οποίος εξαγόρασε το 88% των μετοχών της.

Δρομολόγια πραγματοποιούνται μεταξύ Ηρακλείου (Κρήτης) - Πειραιά καθώς και Πειραιά - Χανίων (Κρήτης), ενώ επίσης δραστηριοποιείται και στη διασύνδεση Ελλάδας - Ιταλίας στην γραμμή (Πάτρα- Ηγουμενίτσα- Ανκόνα). Επιπρόσθετα από τον Ιούνιο του 2018 προσέθεσε ακόμα μια επιβατική γραμμή με αφετηρία το Ηράκλειο Κρήτης (Ηράκλειο - Σαντορίνη- Ίος- Πάρος – Μύκονος). Η εταιρία σήμερα διαθέτει ένα υπερσύγχρονο στόλο με 6 πλοία , τα 2 από τα οποία φέρουν την Ιταλική σημαία ,ενώ τα 4 είναι νηολογημένα στην Ελλάδα και φέρουν την Ελληνική σημαία.

Η Minoan Lines διαθέτει ένα στόλο από υπερσύγχρονα και νέα πλοία, 2 πλοία τύπου High Speed Ferries και 2 πλοία τύπου Cruise Ferries. Ως μέλος του ομίλου Grimaldi η Minoan Lines μπορεί να προσφέρει στις μεταφορικές εταιρίες ολοκληρωμένες, ασφαλής και οικονομικές υπηρεσίες. Η Minoan Lines έχει πρωτοπορήσει τα

προηγούμενα χρόνια με την αντικατάσταση των παλαιών πλοίων με νέα υπερσύγχρονα ταχύπλοα πλοία και έτσι κατάφερε να ενισχύσει την κυριαρχία της στις γραμμές Ελλάδας και Ιταλίας.

Ο Κύκλος Εργασιών από συνεχιζόμενες δραστηριότητες παρουσίασε αύξηση της τάξεως των € 367 και διαμορφώθηκε σε € 92.104 το 2019 έναντι € 91.737 της χρήσης του 2018. Η βελτίωση αυτή οφείλεται στη δραστηριοποίηση του Ομίλου σε ετήσια βάση στις δύο νέες δρομολογιακές γραμμές (Ηράκλειο-Κυκλάδες και Πειραιάς-Σούδα Χανίων).

3.2 Επίδραση του COVID-19

Η πανδημία του κορωνοϊού (Covid-19) που ξεκίνησε να λαμβάνει χώρα τον Μάρτιο του 2020, έχει εξαναγκάσει πολλές χώρες, συμπεριλαμβανομένης της Ελλάδας, καθώς και κρατικούς φορείς, να λάβουν δραστικά μέτρα αντιμετώπισής του, με καραντίνα, ταξιδιωτικούς περιορισμούς και περιορισμούς στις μετακινήσεις.

Τέτοια μέτρα έχουν επηρεάσει και πιθανόν να προκαλέσουν προβλήματα στις εμπορικές συναλλαγές, τόσο σε τοπικό όσο και σε παγκόσμιο επίπεδο, συμπεριλαμβανομένου και του κλάδου της επιβατηγού ναυτιλίας στον οποίο δραστηριοποιείται η Εταιρία και ο Όμιλος. Ο βαθμός που θα επηρεαστεί η χρηματοοικονομική κατάσταση της Εταιρίας και του Ομίλου μέσα στο 2020 από τις γενικευμένες οικονομικές και κοινωνικές επιπτώσεις του κορωνοϊού εξαρτάται από μελλοντικά γεγονότα τα οποία είναι αβέβαια και δεν μπορούν να προβλεφθούν τη δεδομένη χρονική στιγμή.

Η Διοίκηση της Εταιρίας και του Ομίλου παρακολουθεί στενά τις εξελίξεις και πώς αυτές επηρεάζουν ή δύναται να επηρεάσουν τη χρηματοοικονομική κατάσταση της Εταιρίας και του Ομίλου. Με βάση τρέχουσες εκτιμήσεις οι οποίες έχουν λάβει, όσο αυτό μπορεί να γίνει με ακρίβεια, τις τρέχουσες εξελίξεις αναφορικά με τον κορωνοϊό, η Εταιρία και ο Όμιλος έχουν τη ρευστότητα που απαιτείται, μαζί με τις εκτιμώμενες λειτουργικές ταμειακές ροές που θα προκύψουν μέσα στο 2020, για να ανταπεξέλθουν βραχυπρόθεσμα σε οποιεσδήποτε αρνητικές επιπτώσεις του κορωνοϊού.

3.3 Παρουσίαση της Blue Star Ferries

Η ATTICA A.E. ΣΥΜΜΕΤΟΧΩΝ (Attica Group), κατέχει ηγετική θέση στην παροχή υπηρεσιών θαλασσίων μεταφορών για επιβάτες και φορτηγά στη Ανατολική Μεσόγειο. Εξυπηρετώντας 60 μοναδικούς προορισμούς, προσεγγίζοντας 71 λιμάνια. τόσο στην Ελλάδα όσο και στο εξωτερικό (στις γραμμές Ελλάδας - Ιταλίας και μεταξύ Μαρόκου - Ισπανίας) , οι θυγατρικές εταιρίες Superfast Ferries , Blue Star Ferries, Africa Morocco Link (AML) και η νεοαποκτηθείσα Hellenic Seaways, έχουν καθιερωθεί στον κλάδο των θαλάσσιων μεταφορών στην Ευρώπη και είναι συνυφασμένες με το υψηλό επίπεδο εξυπηρέτησης.

Η Blue Star Ferries, είναι μία από τις μεγαλύτερες Ελληνικές ακτοπλοϊκές εταιρείες που δραστηριοποιούνται στις θαλάσσιες μεταφορές επιβατών και φορτίων στην Ελλάδα και την ευρύτερη Μεσόγειο. Εξυπηρετεί δρομολόγια μεταξύ του Πειραιά και του Αιγαίου Πελάγους. Η εταιρία Blue Star Ferries Ναυτιλιακή Α.Ε. είναι αμιγώς Ναυτιλιακή Εταιρία και είναι πλοιοκτήτρια των παρακάτω υπό Ελληνική σημαία πλοίων : Blue Star 1, Blue Star 2, Blue Star Paros, Blue Star Naxos, Blue Star Patmos, Blue Star Delos, Blue Horizon, Diagoras και Blue Galaxy. Κυρίως δραστηριοποιείται εντός των ελληνικών συνόρων , αποτελώντας όμως την πρώτη ελληνική εταιρία που ταξίδεψε πέραν των Ελληνικών χωρικών υδάτων. Εκτός από τις γραμμές στην Αδριατική θάλασσα, η Attica απέκτησε σημαντική εμπειρία έχοντας δραστηριοποιηθεί με επιτυχία στην Ευρώπη, όπου εγκαινίασε νέα δρομολόγια και καθιέρωσε νέες συνδέσεις στη Βαλτική Θάλασσα, μεταξύ της Γερμανίας, της Φινλανδίας και της Σουηδίας, και στη Βόρεια Θάλασσα μεταξύ του Βελγίου και της Σκωτίας, στο Ηνωμένο Βασίλειο.

Ο στόλος του Ομίλου Attica αποτελείται από 32 υπερσύγχρονα επιβατηγά - οχηματαγωγά πλοία και ταχύπλοα, που προσφέρουν υψηλό επίπεδο υπηρεσιών μεταφοράς σε επιβάτες, ΙΧ και φορτηγά. Οι πολυτελείς κοινόχρηστοι χώροι που έχουν σχεδιαστεί με γνώμονα τις ανάγκες του επιβάτη αλλά και η υψηλή ποιότητα υπηρεσιών έχουν εδραιώσει τη θέση της Attica στον κλάδο της ναυτιλίας.

Ο συνολικός κύκλος εργασιών στη χρήση 2019, ανήλθε σε Ευρώ 185,22 εκ. και τα κέρδη προ φόρων, χρηματοδοτικών, επενδυτικών αποτελεσμάτων και συνολικών αποσβέσεων έφθασαν τα Ευρώ 32,92 εκ. έναντι κύκλου εργασιών Ευρώ 155,76 εκ. και

κερδών προ φόρων, χρηματοδοτικών, επενδυτικών αποτελεσμάτων και συνολικών αποσβέσεων Ευρώ 11,90 εκ. της χρήσης 2018. Η Εταιρία σημείωσε στη χρήση 2019 κέρδη μετά από φόρους Ευρώ 12,97 εκ. έναντι ζημιών Ευρώ 27 εκ. στη χρήση 2018.

3.3.1 Επίδραση του Covid-19

Η Εταιρία ξεκίνησε θετικά τους δύο πρώτους μήνες του έτους. Όμως από τις αρχές Μαρτίου η ραγδαία εξάπλωση του κορωνοϊού COVID-19 στην Ευρώπη άρχισε να περιορίζει σημαντικά τη διακίνηση επιβατών και οχημάτων. Στη συνέχεια, ελήφθησαν περιοριστικά μέτρα από την ελληνική πολιτεία για την καταπολέμηση της διασποράς της πανδημίας, η επίπτωση των οποίων έγινε άμεσα αισθητή στην Εταιρία. Η Attica ήρθε αντιμέτωπη με μια σημαντική πτώση στο μεταφορικό της έργο, ενώ παράλληλα υποβλήθηκε μεγάλος αριθμός αιτήσεων για ακυρώσεις προεκδοθέντων εισιτηρίων καθώς και σημαντική ανάσχεση έως μηδενισμός στην είσοδο νέων κρατήσεων για την καλοκαιρινή περίοδο.

Η πανδημία δημιουργεί σημαντικό αριθμό κινδύνων που θα μπορούσαν να έχουν επίπτωση στην οικονομική θέση και τα αποτελέσματα της χρήσης 2020, οι οποίοι εστιάζονται στους εξής τομείς:

Μεταφορικό έργο: Από τα μέσα Μαρτίου 2020 που ανακοινώθηκαν τα περιοριστικά μέτρα στη διακίνηση των πολιτών λόγω εξάπλωσης της πανδημίας του COVID-19, σημειώθηκε κατακόρυφη μείωση στο μεταφορικό έργο και κατ' επέκταση στον κύκλο εργασιών σε όλες τις γραμμές που δραστηριοποιείται η Εταιρία, η οποία συνεχίστηκε μέχρι τον Μάιο. Για τους επόμενους μήνες του έτους 2020, υπάρχει μεγάλη αβεβαιότητα σχετικά με την πορεία του μεταφορικού έργου, η οποία θα εξαρτηθεί από την εξέλιξη της πανδημίας καθώς και από τις αποφάσεις που θα λάβουν οι Αρχές αναφορικά με τη διακίνηση των πολιτών.

Απώλεια εσόδων κατά την καλοκαιρινή περίοδο: Ο κλάδος έχει έντονη εποχικότητα στους επιβάτες και στα Ι.Χ. οχήματα. Η περίοδος Ιούλιος – Σεπτέμβριος είναι η περίοδος με την υψηλότερη κίνηση και είναι αυτή που καθορίζει σε μεγάλο βαθμό το αποτέλεσμα της χρήσης. Τυχόν νέες αποφάσεις για συνέχιση των περιοριστικών μέτρων στη διακίνηση των πολιτών ή αλλαγή δεδομένων στις συνήθειες των πολιτών όσον αφορά τα μέσα μεταφοράς στις καλοκαιρινές τους διακοπές ή τυχόν εμπόδια που

διαταράσσουν την τουριστική ανάπτυξη ,θα επηρεάσουν το μεταφορικό έργο της Εταιρίας και θα επιβαρύνουν σημαντικά τα αποτελέσματα της χρήσης.

Τιμές καυσίμων - Συμβόλαια αντιστάθμισης καυσίμου: Επισημαίνεται ότι από τον Φεβρουάριο του 2020 βρίσκεται σε εξέλιξη μία εξαιρετικά μεγάλη πτώση στις τιμές των καυσίμων με ακραίες διακυμάνσεις ως συνέπεια της μειωμένης ζήτησης λόγω κυρίως της πανδημίας του κορωνοϊού COVID-19,καθώς και της μη επίτευξης συμφωνίας για μείωση της παραγωγής από τις μεγάλες πετρελαιοπαραγωγές χώρες.

Κίνδυνος απομείωσης περιουσιακών στοιχείων: Λόγω της αναμενόμενης επίδρασης της πανδημίας στην παγκόσμια οικονομία και στη χώρα μας και κατ' επέκταση στην οικονομική απόδοση της Εταιρίας υπάρχει κίνδυνος τα περιουσιακά στοιχεία του, δηλαδή τα πλοία να αποτιμηθούν στις επόμενες χρήσεις σε χαμηλότερες αξίες και να προκύψουν ενδεχόμενες απομειώσεις οι οποίες να επιβαρύνουν τα αποτελέσματα και την οικονομική θέση της Εταιρίας.

Οικονομική θέση / ρευστότητα: Η Εταιρία έχει ισχυρή κεφαλαιακή διάρθρωση και χαμηλό συντελεστή μόχλευσης. Όμως, η πανδημία του κορωνοϊού δημιουργεί νέες συνθήκες όπως η δραματική μείωση της επιβατηγού κίνησης και των Ι.Χ. οχημάτων με αποτέλεσμα να στερείται η Εταιρία μίας σημαντικής πηγής άμεσης ρευστότητας.

Πιστωτικός κίνδυνος: Η Εταιρία χειρίζεται ικανοποιητικά τον πιστωτικό κίνδυνο έχοντας αναπτύξει διαδικασίες πιστωτικού ελέγχου με σκοπό την ελαχιστοποίηση των επισφαλειών.

Ενδεχόμενη μη συμμόρφωση με περιοριστικές ρήτρες (covenants): Αναφορικά με τους όρους των συμβάσεων των δανείων, ο Όμιλος όπου ανήκει η Εταιρία πρέπει να συμμορφώνεται με ορισμένους όρους συμπεριλαμβανομένων χρηματοοικονομικών δεικτών.

Ο οικονομικός αντίκτυπος του COVID-19 στις δραστηριότητες της Εταιρίας είναι αβέβαιος τη δεδομένη χρονική στιγμή. Ο Όμιλος παρακολουθεί συνεχώς την κατάσταση με σκοπό να ζητήσει έγκαιρα από τις τράπεζες κάποιο ενδεχόμενο διακανονισμό και να επιτύχει την παραίτηση τους σχετικά με τις προαναφερόμενες υποχρεώσεις συμμόρφωσης εφόσον αυτό χρειαστεί.

3.4 Παρουσίαση της Anek Lines

Η ANEK ιδρύθηκε το 1967 με την επωνυμία «Ανώνυμη Ναυτιλιακή Εταιρία Κρήτης Α.Ε.» και έχει το διακριτικό τίτλο ANEK LINES. Από το Σεπτέμβριο του 1970 δραστηριοποιείται στην επιβατηγό ναυτιλία και σήμερα περιλαμβάνει εννέα ιδιόκτητα πλοία ελληνικού νηολογίου, που είναι πιστοποιημένα με τα Διεθνή Συστήματα Ασφαλείας και Ποιότητας ISM και ISPS Systems, ISO και HACCP αντίστοιχα.

Η εταιρία εδρεύει στα Χανιά και από το 1998 έχει εισαχθεί στο Χ.Α.Α. διασφαλίζοντας την ανοδική της πορεία, ενώ συνεχίζει να επενδύει στην ανάπτυξή της, στη βελτίωση του στόλου της και στην αναβάθμιση των υπηρεσιών της. Η εταιρία έφερε την ποιοτική εξέλιξη στις θαλάσσιες μεταφορές συμβάλλοντας στην ανάπτυξη του κλάδου της ακτοπλοΐας και ανοίγοντας νέους δρόμους στις θάλασσες του Αιγαίου και της Αδριατικής. Τα πλοία της εταιρίας δραστηριοποιούνται στις γραμμές της Κρήτης, Ιταλίας και σε άγονες γραμμές με τη μορφή δημόσιας υπηρεσίας.

Ο ενοποιημένος κύκλος εργασιών της χρήσης 2019 ανήλθε σε € 173,9 εκατ. έναντι € 168,2 εκατ. το 2018, τα μικτά κέρδη ανήλθαν σε € 40,3 εκατ. έναντι € 31,6 εκατ. και τα κέρδη προ φόρων, χρηματοδοτικών, επενδυτικών αποτελεσμάτων και αποσβέσεων (EBITDA) του Ομίλου διαμορφώθηκαν σε € 25,6 εκατ. το 2019 έναντι € 14,6 εκατ. το 2018. Τέλος, τα ενοποιημένα αποτελέσματα μετά από φόρους ανήλθαν σε κέρδη € 3,8 εκατ. έναντι ζημιών € 13,3 εκατ. το 2018, ενώ τα καθαρά αποτελέσματα μετά από φόρους και δικαιώματα μειοψηφίας διαμορφώθηκαν σε κέρδη € 2,6 εκατ. έναντι ζημιών € 13,8 εκατ. τη χρήση 2018.

3.4.1 Επίδραση του COVID-19

Η ταχεία εξάπλωση της πανδημίας COVID-19 σε παγκόσμια κλίμακα έχει οδηγήσει σε αυξημένους ταξιδιωτικούς περιορισμούς και έχει προκαλέσει διακοπή λειτουργίας πολλών επιχειρήσεων. Αυτό που κάνει ασυνήθιστη αυτή την κρίση είναι ότι στην προσπάθεια περιορισμού της εξάπλωσης του κορωνοϊού λαμβάνονται μέτρα που περιορίζουν την κοινωνική δραστηριότητα, με αποτέλεσμα να έχουν επιδεινωθεί σημαντικά οι προοπτικές της οικονομίας σε παγκόσμιο επίπεδο.

Αναφορικά με τον Όμιλο, η εκτίμηση της διοίκησης είναι ότι η επίπτωση από την πανδημία στη δραστηριότητά του θα είναι σημαντική τουλάχιστον για το β' τρίμηνο του 2020. Οι αυστηροί περιορισμοί στη μετακίνηση επιβατών προς και από την Ιταλία και τα νησιά θα επιφέρουν κάθετη πτώση στην επιβατική κίνηση τόσο στις γραμμές της Αδριατικής όσο και στην ακτοπλοΐα, για όσο διάστημα αυτοί διαρκέσουν. Ωστόσο, τα κυβερνητικά μέτρα ενίσχυσης των επιχειρήσεων του κλάδου και η σημαντική πτώση των τιμών των καυσίμων αναμένεται να περιορίσουν ως ένα βαθμό τις επιπτώσεις της πανδημίας στην επιχειρηματική δραστηριότητα, στα λειτουργικά αποτελέσματα και στη χρηματοοικονομική κατάσταση του Ομίλου.

Συνοπτικά, η επίδραση της πανδημίας στη δραστηριότητα του Ομίλου διατυπώνεται ως εξής:

Πωλήσεις / λειτουργική δραστηριότητα: Αναμένεται αρνητική επίδραση στην κίνηση τόσο στην ακτοπλοΐα όσο και στις γραμμές της Αδριατικής, ιδίως για όσο διάστημα ισχύουν οι περιορισμοί. Ενδεικτικά, αναφέρεται ότι με βάση τα δεδομένα του Απριλίου του 2020, σε όλες τις γραμμές που δραστηριοποιείται ο Όμιλος, η μείωση στην κίνηση των επιβατών και των Ι.Χ. προσεγγίζει το 100%, ενώ στην κίνηση των φορτηγών υπερβαίνει το 35%. Ως εκ τούτου, η απώλεια των εσόδων για το μήνα Απρίλιο εκτιμάται σε € 5 εκατ. περίπου.

Τιμές Καυσίμων: Οι τιμές των καυσίμων έχουν επηρεαστεί από την πλευρά της ζήτησης με αποτέλεσμα να παρουσιάζουν σημαντική πτώση. Ενδεικτικά, αναφέρεται ότι στις 31.03.2020 οι τιμές είχαν υποχωρήσει κατά 50% σε σχέση με την 01.01.2020, ενώ κατά την ημερομηνία σύνταξης της παρούσας έκθεσης η μείωση προσεγγίζει το 70%.

Ρευστότητα / κεφάλαιο κίνησης: Ο Όμιλος έχει υιοθετήσει τα κατάλληλα κυβερνητικά μέτρα που μπορεί να ενισχύσουν τη ρευστότητά του (αναστολή συμβάσεων εργασίας, παράταση πληρωμής φόρων και εισφορών, ειδικευμένη χρηματοδότηση, αντικαταστάσεις εισιτηρίων κ.λπ.).

Επιχειρησιακή συνέχεια: Η δραστηριότητα του Ομίλου συνεχίζεται κανονικά. Η διοίκηση παρακολουθεί τις εξελίξεις και αξιολογεί το επιχειρησιακό πλάνο και τις ανάγκες για τη λήψη μέτρων που μπορεί να αφορούν στη συχνότητα των δρομολογίων,

στον ανασχεδιασμό τους και την αντικατάσταση πλοίων κ.λπ. Ήδη, έχει αποσυρθεί ένα πλοίο από τις γραμμές της Αδριατικής και έχει γίνει ανασχεδιασμός των δρομολογίων τόσο στην Αδριατική όσο και στην ακτοπλοΐα.

Υγεία και ασφάλεια: Ο Όμιλος προκειμένου να συμβάλει αποτελεσματικά με την υπεύθυνη στάση του στην αντιμετώπιση της εξάπλωσης του COVID-19 και να διασφαλίσει την πληρέστερη προστασία των επιβατών και των ναυτικών στα πλοία, όπου υφίσταται και η μεγαλύτερη έκθεση, ενημερώνεται διαρκώς για τις εξελίξεις παρακολουθώντας στενά και εφαρμόζοντας τις οδηγίες που δίνονται από τον Ε.Ο.Δ.Υ., τον Παγκόσμιο Οργανισμό Υγείας και το Διεθνές Ναυτιλιακό Επιμελητήριο. Πέρα από τη διαρκή ενημέρωση και εκπαίδευση των πληρωμάτων στα μέτρα πρόληψης και στην ασφαλή αντιμετώπιση κάθε ενδεχόμενου περιστατικού, ο Όμιλος, προ της έξαρσης εξάπλωσης του ιού, προέβη εγκαίρως και προληπτικά σε προμήθεια των απαραίτητων ποσοτήτων αναλώσιμου υγειονομικού υλικού, ώστε να εξασφαλιστεί επάρκεια στα πλοία καθ' όλη τη διάρκεια της πανδημίας.

Συμπερασματικά, στην παρούσα φάση δεν είναι εφικτό να γίνουν ασφαλείς προβλέψεις όσον αφορά στην εξέλιξη της πανδημίας και στις οριστικές συνέπειές της στη δραστηριότητα του Ομίλου.

ΚΕΦΑΛΑΙΟ 4 : ΑΝΑΛΥΣΗ ΑΡΙΘΜΟΔΕΙΚΤΩΝ

Στο κεφάλαιο αυτό θα γίνει η ανάλυση των αριθμοδεικτών που παραθέσαμε στο Κεφάλαιο 2 για την κάθε ναυτιλιακή εταιρία, έτσι ώστε να είμαστε σε θέση να εξάγουμε τα συμπεράσματά μας για την οικονομική πορεία των εταιριών αυτών για τις περιόδους 2010-2019. Οι αριθμοδείκτες υπολογιστήκαν με βάσει τις δημοσιευμένες οικονομικές καταστάσεις για την κάθε εταιρία ξεχωριστά με τη χρήση του προγράμματος του Excel.

4.1 Ανάλυση Αριθμοδεικτών για την Εταιρία Minoan Lines

4.1.1 Αριθμοδείκτες Ρευστότητας

ΓΡΑΦΗΜΑ 1



Όπως φαίνεται από το παραπάνω γράφημα οι τιμές των αριθμοδεικτών γενικής και ειδικής ρευστότητας έχουν μικρή απόκλιση μεταξύ τους ,αλλά παρουσιάζουν έντονες διακυμάνσεις κατά τη διάρκεια όλων των εξεταζόμενων ετών.

Συγκεκριμένα, οι τιμές των αριθμοδεικτών ρευστότητας μέχρι το έτος 2014 με εξαίρεση το έτος 2010 είναι μικρότερες της μονάδας (<1), γεγονός που σημαίνει ότι η εταιρία δεν είναι σε θέση να αξιοποιήσει σωστά τα διαθέσιμα περιουσιακά στοιχεία της για να ικανοποιήσει μια ξαφνική απαίτηση καταβολής μετρητών ή μια αποπληρωμή ορισμένων βραχυπρόθεσμων υποχρεώσεων της, με αποτέλεσμα το περιθώριο ασφαλείας των βραχυπρόθεσμων πιστωτών να είναι πολύ μικρό. Οι χαμηλές τιμές που παρουσιάζουν οι δείκτες ρευστότητας τα συγκεκριμένα έτη είναι απόλυτα δικαιολογημένες εξαιτίας της πρωτοφανής παγκόσμιας οικονομικής κρίσης που έφτασε και στην Ελλάδα το 2009, και σε συνδυασμό με την μεγάλη αύξηση στις τιμές των καυσίμων και τον συνεχώς εντεινόμενο ανταγωνισμό μεταξύ των εταιριών του κλάδου, οδήγησαν την Minoan Lines να αυξήσει σημαντικά το βραχυπρόθεσμο δανεισμό της και τις βραχυπρόθεσμες υποχρεώσεις της, μειώνοντας σε μεγάλο βαθμό και τα ταμειακά διαθέσιμα της.

Αντίθετα, κατά τη διάρκεια των ετών 2015-2108 οι τιμές των αριθμοδεικτών ρευστότητας είναι μεγαλύτερες της μονάδας (>1), γεγονός που σηματοδοτεί ότι η εταιρία διαθέτει αρκετά ταμειακά διαθέσιμα, και με κατάλληλο συνδυασμό ρευστών διαθεσίμων και εγκεκριμένων τραπεζικών πιστώσεων, δύναται να καλύψει τις βραχυπρόθεσμες υποχρεώσεις της και να αποπληρώσει τα δάνεια της για τη συγκεκριμένη περίοδο. Τέλος, το έτος 2019 παρουσιάζει σχετικά μειωμένη ρευστότητα, καθώς οι τιμές αριθμοδεικτών κυμαίνονται σε τιμές μικρότερες της μονάδας (<1), η οποία οφείλεται στην αύξηση των βραχυπρόθεσμων υποχρεώσεων και στη μείωση των ταμειακών διαθεσίμων λόγω της χρηματοδότησης της επένδυσης για εγκατάσταση scrubbers (συστήματα καθαρισμού καυσαερίου πλοίου).

4.1.2 Αριθμοδείκτες Κυκλοφοριακής Ταχύτητας

ΓΡΑΦΗΜΑ 2



Σύμφωνα με το Γράφημα 2 οι τιμές του δείκτη Κυκλοφοριακής Ταχύτητας Παγίων χαρακτηρίζονται από μια σταθερότητα για το χρονικό διάστημα 2010-2019 και κυμαίνονται κατά μέσο όρο στο 0,33. Αυτό σημαίνει ότι η εταιρία δημιουργεί 0,33 € έσοδα για κάθε 1€ που επενδύεται σε πάγια στοιχεία. Οι τιμές που παρουσιάζει ο δείκτης είναι σχετικά ικανοποιητικές με υψηλότερη τιμή το 2011 ίση με 0,386, γεγονός που οφείλεται σε αύξηση των πωλήσεων της εταιρίας, οι οποίες προήλθαν από ενίσχυση δρομολογιακών γραμμών και μείωση του κόστους καυσίμων. Επομένως, η εταιρία χρησιμοποιεί τα διαθέσιμα πάγια στοιχεία με ιδιαίτερα αποδοτικό και αποτελεσματικό τρόπο, έτσι ώστε να αυξήσει τα έσοδα της.

Είναι εμφανές από το Γράφημα 2 ότι οι τιμές του δείκτη Κυκλοφοριακής Ταχύτητας Παγίων και Κυκλοφοριακής Ταχύτητας Ενεργητικού είναι πολύ κοντά, καθώς ένα μεγάλο ποσοστό το ενεργητικού αποτελείται από πάγια στοιχεία. Ο δείκτης Κυκλοφοριακής Ταχύτητας Ενεργητικού δεν παρουσιάζει έντονες διακυμάνσεις κατά τη διάρκεια των ετών 2010-2019 και κυμαίνεται κατά μέσο όρο στο 0,30, εμφανίζοντας υψηλότερη τιμή το 2015 και ίση με 0,327, γεγονός το οποίο οφείλεται στην αύξηση των πωλήσεων, σηματοδοτώντας την αποτελεσματικότητα της εταιρίας αναφορικά με

τη χρησιμοποίηση του συνόλου των στοιχείων του Ενεργητικού για τη δημιουργία κερδών.

4.1.3 Αριθμοδείκτες Χρηματοοικονομικής Μόχλευσης

ΓΡΑΦΗΜΑ 3



Ο δείκτης Ξένων προς Ίδια Κεφάλαια σύμφωνα με το Γράφημα 3 χαρακτηρίζεται από έντονες διακυμάνσεις κατά το χρονικό διάστημα 2010-2019. Το γεγονός ότι τα έτη 2010-2014 ο δείκτης είναι μεγαλύτερος της μονάδας (>1), σημαίνει ότι η εταιρία παρουσιάζει κάποιο πρόβλημα στο να εξυπηρετήσει τις δανειακές της υποχρεώσεις χρησιμοποιώντας τα κεφάλαια που έχει στη διάθεσή της και έτσι εντείνεται η πιθανότητα χρεοκοπίας. Είναι απόλυτα λογικό τα συγκεκριμένα έτη η εταιρία να έχει αυξήσει τα ξένα κεφάλαια της και να παρουσιάζει προβλήματα στο να εκπληρώσει τις δανειακές της υποχρεώσεις, λόγω της βαθιάς ύφεσης που υπέστη η ελληνική οικονομία εξαιτίας της παγκόσμιας οικονομικής κρίσης, με αποτέλεσμα να μειώνονται σε σημαντικό βαθμό τα ίδια κεφάλαια της εταιρίας και να σημειώνονται υψηλές ζημιές.

Αντίθετα, τα έτη 2015-2019 ο δείκτης κυμαίνεται σε τιμές μικρότερες της μονάδας (<1), γεγονός που αποτελεί ένδειξη καλής κεφαλαιακής διάρθρωσης της εταιρίας, η οποία με την αύξηση του μετοχικού της κεφαλαίου και αυξάνοντας τα κέρδη της (με την επέκταση της υφιστάμενης γραμμής της Αδριατικής και αύξηση του μεταφορικού

της έργου),θα είναι σε θέση να εξυπηρετήσει τις δανειακές της υποχρεώσεις χρησιμοποιώντας τα κεφάλαια που έχει στη διάθεσή της.

Οι δείκτης Ιδίων Κεφαλαίων και ο δείκτης Ξένων Κεφαλαίων φανερώνουν το ποσοστό του συνόλου του Ενεργητικού που έχει χρηματοδοτηθεί από τους μετόχους της εταιρίας, και το ποσοστό που η επιχείρηση χρηματοδοτείται από δανειακά κεφάλαια, αντίστοιχα. Σύμφωνα με το παραπάνω γράφημα, διαφαίνεται ότι για τα έτη 2010-2014 η εταιρία βασίζεται για τη χρηματοδότηση της στα διαθέσιμα κεφάλαια σε ποσοστό κατά μέσο όρο 39%, γεγονός που σημαίνει ότι 60% της χρηματοδότησης της προέρχεται από δανειακά κεφάλαια και πιστώσεις. Επομένως, η υψηλή αυτή δανειοδότηση την περίοδο αυτή ενέχει τον κίνδυνο μη αποπληρωμής των δανειακών της υποχρεώσεων και αποτελεί κρίσιμη ένδειξη για την οικονομική βιωσιμότητα και τη φερεγγυότητα της επιχείρησης.

4.1.4 Αριθμοδείκτες Αποδοτικότητας

ΓΡΑΦΗΜΑ 4



Σύμφωνα με το Γράφημα 4 ο δείκτης Περιθωρίου Καθαρού Κέρδους για τα έτη 2010-2014 παρουσιάζει αρνητικές τιμές, καθώς η εταιρία είχε ζημίες το διάστημα αυτό. Οι ζημίες αυτές οφείλονται στο υψηλό ποσοστό ύφεσης που ξεκίνησε το 2009 και σε συνδυασμό με την αύξηση του λειτουργικού κόστους (τιμές καυσίμων) και την

αδυναμία προσέλκυσης επενδύσεων επηρεάστηκε σημαντικά η οικονομική επίδοση της εταιρίας ,έχοντας ισχυρή αρνητική επίδραση στα έσοδα της. Για το υπόλοιπο εξεταζόμενο χρονικό διάστημα ο δείκτης παρουσίασε κάποια βελτίωση ,καθώς σημειώνει κυρίως θετικές τιμές, λόγω επέκτασης των δραστηριοτήτων σε νέες δρομολογιακές γραμμές . Οι αρνητικές τιμές τα έτη 2018 και 2019 είναι απόρροια της αύξησης των εξόδων της εταιρίας εκείνο το διάστημα, εξαιτίας της τοποθέτησης ειδικών φίλτρων καυσαερίων (scrubbers) στα πλοία του στόλου, γεγονός που θα επηρεάσει θετικά την αποδοτικότητα της και τα καθαρά της κέρδη μακροπρόθεσμα.

Ο δείκτης ROA λόγω των ζημιών που σημειώνει η εταιρία παρουσιάζει κατά κύριο λόγο αρνητικές τιμές και κατ' επέκταση αρνητική απόδοση, σηματοδοτώντας την αδυναμία της εταιρίας να χρησιμοποιεί σωστά τους οικονομικούς της πόρους για τη δημιουργία καθαρών κερδών. Και αυτό συμβαίνει γιατί η Minoan Lines και όπως όλος ο κλάδος της ακτοπλοΐας επηρεάστηκε σε έντονο βαθμό από την οικονομική κρίση και σε συνδυασμό με την αύξηση της τιμής των καυσίμων, της μείωσης του μεταφορικού της έργου, την επιβολή των capital controls παρουσίασε αρνητική απόδοση στα καθαρά της κέρδη. Για την αντιμετώπιση της κατάστασης αυτής καθίσταται σημαντική η ανάγκη για βελτίωση της αποτελεσματικής διαχείρισης των περιουσιακών στοιχείων που έχει στη διάθεσή της η εταιρία και της απόδοσης των επενδυμένων κεφαλαίων της.

Ο αριθμοδείκτης ROE χαρακτηρίζεται κυρίως από αρνητικές τιμές και κυμαίνεται σε μη ικανοποιητικά επίπεδα, καταδεικνύοντας την αδυναμία της επιχείρησης να χρησιμοποιεί τα κεφάλαια της για τη δημιουργία κερδών με τη χρήση των κεφαλαίων που έχουν επενδυθεί από τους μετόχους της. Η αρνητική αυτή απόδοση του δείκτη σηματοδοτεί την ανάγκη για βελτίωση της αποτελεσματικότητας των Ιδίων Κεφαλαίων ,έτσι ώστε να υπάρξουν θετικές αποδόσεις από τα επενδυμένα κεφάλαια και συνεπώς θετική κερδοφορία για την εταιρία, για να είναι σε θέση να συνεχίσει την επιχειρηματική της δραστηριότητα και να προσελκύσει νέους επενδυτές.

4.2 Ανάλυση Αριθμοδεικτών για την Εταιρία Blue Star Ferries

4.2.1 Αριθμοδείκτες Ρευστότητας

ΓΡΑΦΗΜΑ 5



Όπως φαίνεται από το Γράφημα 5 οι τιμές των αριθμοδεικτών γενικής και ειδικής ρευστότητας έχουν μικρή απόκλιση μεταξύ τους ,αλλά παρουσιάζουν έντονες διακυμάνσεις κατά τη διάρκεια όλων των εξεταζόμενων ετών.

Κατά κύριο λόγο οι δείκτες ρευστότητας παρουσιάζουν αρκετά ικανοποιητικές τιμές , καθώς κυμαίνονται σε τιμές μεγαλύτερες της μονάδας (>1). Συγκεκριμένα, τα έτη 2010 και 2014-2017, καθώς και το έτος 2019, η εταιρία σημειώνει ιδιαίτερα αυξημένη ρευστότητα, αφού οι Βραχυπρόθεσμες Υποχρεώσεις της εταιρίας είναι σε πολύ χαμηλά επίπεδα και τα Κυκλοφοριακά Περιουσιακά Στοιχεία της υπερβαίνουν σε έντονο βαθμό τις Υποχρεώσεις αυτές. Αυτό σημαίνει ότι η εταιρία είναι σε θέση να αξιοποιήσει σωστά τα διαθέσιμα κεφάλαια της για να ικανοποιήσει μια ξαφνική απαίτηση καταβολής μετρητών ή μια αποπληρωμή ορισμένων βραχυπρόθεσμων υποχρεώσεων της. Αναφορικά με τα υπόλοιπα έτη οι δείκτες χαρακτηρίζεται από μια σχετική μείωση, η οποία οφείλεται κυρίως σε αύξηση των δανειακών υποχρεώσεων και αποπληρωμής δανείου, καθώς οι επενδύσεις που έγιναν για απόκτηση πλοίων απαιτούν σημαντικού ύψους κεφάλαια , τα οποία χρηματοδοτούνται από τραπεζικό δανεισμό. Το γεγονός ότι οι δείκτες παρουσίασαν αυτή τη σχετική μείωση δε σημαίνει

ότι η εταιρία αδυνατεί να εξυπηρετήσει τις δανειακές της υποχρεώσεις, καθώς προέβη σε συνεχείς προσπάθειες για την αναδιάρθρωση των όρων αποπληρωμής και προϋποθέσεων του υφιστάμενου δανεισμού κατά τη διάρκεια όλων των ετών.

4.2.2 Αριθμοδείκτες Κυκλοφοριακής Ταχύτητας

ΓΡΑΦΗΜΑ 6



Σύμφωνα με το Γράφημα 6 οι τιμές του δείκτη Κυκλοφοριακής Ταχύτητας Παγίων χαρακτηρίζονται από μια σταθερότητα για το χρονικό διάστημα 2010-2019 και κυμαίνονται κατά μέσο όρο στην τιμή 0,54, δηλαδή η εταιρία δημιουργεί 0,54 € έσοδα για κάθε 1€ που επενδύεται σε πάγια στοιχεία. Οι τιμές που παρουσιάζει ο δείκτης είναι σχετικά ικανοποιητικές με υψηλότερη τιμή το 2018 ίση με 0,63, γεγονός που οφείλεται σε αύξηση των πωλήσεων της εταιρίας, οι οποίες προήλθαν από αντικαταστάσεις, ουσιώδεις επισκευές βλαβών και εξοπλισμού πλοίων για να επιτευχθεί η βέλτιστη απόδοση τους, καθώς και από την ενίσχυση δρομολογιακών γραμμών, αλλά και τη μείωση του κόστους καυσίμων. Επομένως, η εταιρία χρησιμοποιεί τα διαθέσιμα πάγια στοιχεία με ιδιαίτερα αποδοτικό και αποτελεσματικό τρόπο, έτσι ώστε να αυξήσει τα έσοδα της.

Ο δείκτης Κυκλοφοριακής Ταχύτητας Ενεργητικού δεν παρουσιάζει έντονες διακυμάνσεις κατά τη διάρκεια των ετών 2010-2019 και κυμαίνεται κατά μέσο όρο στο

0,37, εμφανίζοντας υψηλότερη τιμή το 2019 και ίση με 0,49, γεγονός το οποίο οφείλεται στην αύξηση των πωλήσεων και των καθαρών κερδών. Αυτό σημαίνει ότι η εταιρία χρησιμοποιεί αποτελεσματικά και αποδοτικά το σύνολο των στοιχείων του Ενεργητικού για τη δημιουργία κερδών, γεγονός που θα επηρεάσει θετικά την οικονομική απόδοση της εταιρίας.

4.2.3 Αριθμοδείκτες Χρηματοοικονομικής Μόχλευσης

ΓΡΑΦΗΜΑ 7



Ο δείκτης Ξένων προς Ίδια Κεφάλαια σύμφωνα με το Γράφημα 7 χαρακτηρίζεται από μια σχετική σταθερότητα κατά το χρονικό διάστημα 2010-2019 και κυμαίνεται σε τιμές μικρότερης της μονάδας (<1), καταδεικνύοντας την ικανότητα της εταιρίας να εξυπηρετήσει τις δανειακές της υποχρεώσεις χρησιμοποιώντας τα κεφάλαια που έχει στη διάθεσή της και έτσι παρουσιάζει χαμηλή πιθανότητα χρεοκοπίας. Αυτό συμβαίνει, γιατί τα Ίδια Κεφάλαια υπερβαίνουν σε σημαντικό βαθμό τα Ξένα Κεφάλαια, γεγονός που αποτελεί ένδειξη καλής κεφαλαιακής διάρθρωσης της εταιρίας, καθώς η εταιρία έχει αναπτύξει διαδικασίες πιστωτικού ελέγχου με σκοπό την ελαχιστοποίηση ενδεχόμενων επισφαλειών. Το έτος 2018 είναι το μοναδικό έτος στο οποίο ο δείκτης λαμβάνει τιμή μεγαλύτερη της μονάδας (>1), κάτι το οποίο είναι απόρροια της αύξησης των δανειακών υποχρεώσεων της εταιρία, λόγω αποπληρωμής υφιστάμενων

ομολογιακών δανείων με τη λήψη νέου μακροπρόθεσμου τραπεζικού δανείου από τραπεζικό ίδρυμα.

Οι δείκτης Ιδίων Κεφαλαίων και ο δείκτης Ξένων Κεφαλαίων φανερώνουν το ποσοστό του συνόλου του Ενεργητικού που έχει χρηματοδοτηθεί από τους μετόχους της εταιρίας, και το ποσοστό που η επιχείρηση χρηματοδοτείται από δανειακά κεφάλαια, αντίστοιχα. Σύμφωνα με το παραπάνω γράφημα, διαφαίνεται ότι για τα έτη 2010-2019 η εταιρία βασίζεται για τη χρηματοδότηση της στα διαθέσιμα κεφάλαια σε ποσοστό κατά μέσο όρο 58%, γεγονός που σημαίνει ότι 42% της χρηματοδότησης της προέρχεται από δανειακά κεφάλαια και πιστώσεις. Επομένως, η χαμηλή αυτή δανειοδότηση την περίοδο αυτή σηματοδοτεί την ικανότητα της εταιρίας για αποπληρωμή των δανειακών της υποχρεώσεων και αποτελεί θετική ένδειξη για την οικονομική βιωσιμότητα και τη φερεγγυότητα της επιχείρησης, παρέχοντας μεγαλύτερη ασφάλεια στους πιστωτές της.

4.2.4 Αριθμοδείκτες Αποδοτικότητας

ΓΡΑΦΗΜΑ 8

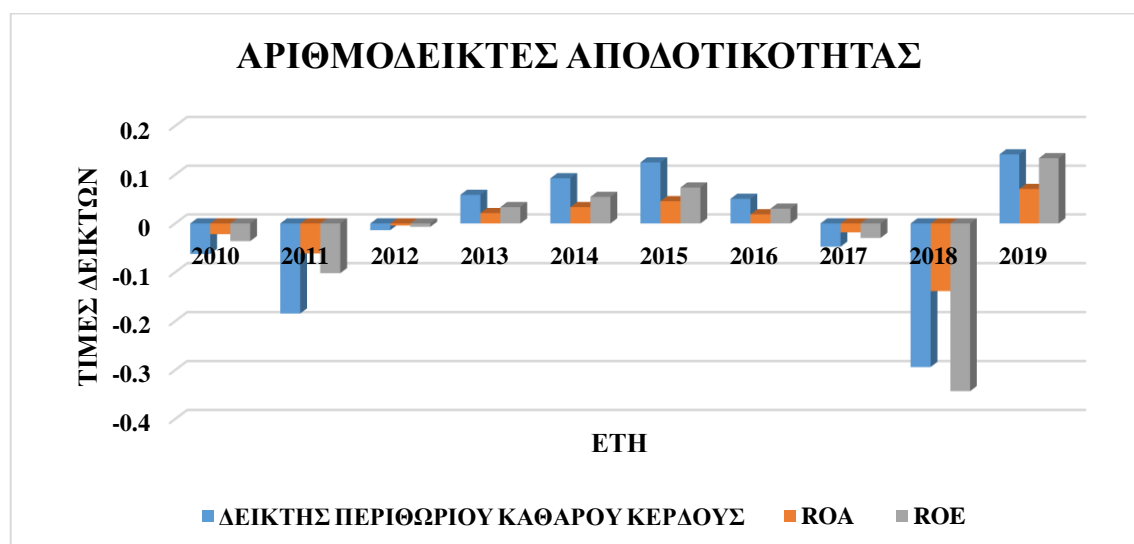

Σύμφωνα με το Γράφημα 8 ο δείκτης Περιθωρίου Καθαρού Κέρδους για τα έτη 2010-2012 και 2017-2018 παρουσιάζει αρνητικές τιμές, καθώς η εταιρία είχε ζημίες το διάστημα αυτό. Οι ζημίες αυτές οφείλονται στην οικονομική ύφεση που ξεκίνησε το

2009 και στην Ελλάδα , και σε συνδυασμό με την αύξηση των ναυτιλιακών καυσίμων, την αδυναμία προσέλκυσης επενδύσεων και την πώληση επενδυτικού χαρτοφυλακίου επηρεάστηκε σημαντικά η οικονομική επίδοση της εταιρίας ,έχοντας αρνητική επίδραση στα έσοδα της εταιρίας. Για το υπόλοιπο εξεταζόμενο χρονικό διάστημα ο δείκτης παρουσίασε βελτίωση, καθώς σημειώνει θετικές τιμές, λόγω επέκτασης των δραστηριοτήτων της εταιρίας σε νέες δρομολογιακές γραμμές και αύξησης του μεταφορικού της έργου, με αποτέλεσμα την αύξηση των καθαρών της κερδών.

Ο δείκτης ROA παρουσιάζει έντονες διακυμάνσεις και σημειώνει αρνητικές και θετικές τιμές. Οι αρνητικές τιμές τα έτη 2010-2012 και 2017-2018 προκύπτουν λόγω των ζημιών που σημειώνει η εταιρία τα συγκεκριμένα έτη, οι οποίες είναι απόρροια της αποπληρωμής δανείων και αύξησης των δανειακών υποχρεώσεων, αλλά και της οικονομικής κρίσης που επηρέασε αρνητικά τα καθαρά της κέρδη. Για το υπόλοιπο εξεταζόμενο χρονικό διάστημα ο δείκτης παρουσίασε βελτίωση, καθώς σημειώνει θετικές τιμές, οι οποίες οφείλονται στην αύξηση των πωλήσεων της εταιρίας, ενισχύοντας την κερδοφορία της. Οι θετικές τιμές στις οποίες κυμαίνεται ο δείκτης αντιστοιχούν κατά μέσο όρο σε ποσοστό 3,8% , το οποίο είναι δυνατόν να αυξηθεί με την εύρεση στρατηγικών για μια πιο αποτελεσματική διαχείριση των περιουσιακών στοιχείων που έχει στη διάθεσή της η εταιρία και της απόδοσης των επενδυμένων κεφαλαίων της.

Ο αριθμοδείκτης ROE χαρακτηρίζεται από έντονες αυξομειώσεις και διακυμάνσεις σημειώνοντας θετικές και αρνητικές τιμές. Τα έτη 2010-2012 και 2017-2018 παρουσιάζει αρνητικές τιμές, οι οποίες οφείλονται σε ζημιές που είχε η εταιρία το συγκεκριμένο χρονικό διάστημα, εξαιτίας των επιπτώσεων της παγκόσμιας οικονομικής κρίσης στην ελληνική οικονομία καθώς και της πώλησης μετοχών της εταιρίας. Η αρνητική αυτή απόδοση του δείκτη σηματοδοτεί την ανάγκη για βελτίωση της αποτελεσματικότητας των Ιδίων Κεφαλαίων, έτσι ώστε να υπάρξουν θετικές αποδόσεις από τα επενδυμένα κεφάλαια και συνεπώς θετική κερδοφορία για την εταιρία, για να είναι σε θέση να συνεχίσει την επιχειρηματική της δραστηριότητα και να προσελκύσει νέους επενδυτές. Οι θετικές τιμές στις οποίες κυμαίνεται ο δείκτης αντιστοιχούν κατά μέσο όρο σε ποσοστό 6,5% , καταδεικνύοντας την ικανότητα της επιχείρησης να χρησιμοποιεί τα κεφάλαια της για τη δημιουργία κερδών με τη χρήση

των κεφαλαίων που έχουν επενδυθεί από τους μετόχους της, επηρεάζοντας θετικά την οικονομική απόδοση της.

4.3 Ανάλυση Αριθμοδεικτών για την Εταιρία Anek Lines

4.3.1 Αριθμοδείκτες Ρευστότητας

ΓΡΑΦΗΜΑ 9



Όπως φαίνεται από το παραπάνω γράφημα οι τιμές των αριθμοδεικτών γενικής και ειδικής ρευστότητας έχουν μικρή απόκλιση μεταξύ τους, αλλά παρουσιάζουν έντονες διακυμάνσεις κατά τη διάρκεια όλων των εξεταζόμενων ετών.

Συγκεκριμένα, οι τιμές των αριθμοδεικτών ρευστότητας για όλα τα εξεταζόμενα έτη 2010-2019 είναι μικρότερες της μονάδας (<1), γεγονός που σημαίνει ότι η εταιρία δεν είναι σε θέση να αξιοποιήσει σωστά τα διαθέσιμα περιουσιακά στοιχεία της για να ικανοποιήσει μια ξαφνική απαίτηση καταβολής μετρητών ή μια αποπληρωμή ορισμένων βραχυπρόθεσμων υποχρεώσεων της, με αποτέλεσμα το περιθώριο ασφαλείας των βραχυπρόθεσμων πιστωτών να είναι πολύ χαμηλό. Οι χαμηλές αυτές τιμές που παρουσιάζουν οι δείκτες ρευστότητας τα έτη αυτά είναι απόλυτα

δικαιολογημένες. Εξαιτίας της πρωτοφανής παγκόσμιας οικονομικής κρίσης που έφτασε και στην Ελλάδα το 2009, της μεγάλης αύξησης στις τιμές των καυσίμων και του πετρελαίου, του συνεχώς έντονου ανταγωνισμού μεταξύ των εταιριών του κλάδου ,καθώς και της μείωσης επιβατικής και εμπορευματικής κίνησης , οδήγησαν την Anek Lines να αυξήσει σημαντικά το βραχυπρόθεσμο δανεισμό της και τις βραχυπρόθεσμες υποχρεώσεις της, μειώνοντας σε μεγάλο βαθμό τα ταμειακά διαθέσιμα και τα έσοδα της.

4.3.2 Αριθμοδείκτες Κυκλοφοριακής Ταχύτητας

ΓΡΑΦΗΜΑ 10



Σύμφωνα με το Γράφημα 2 οι τιμές του δείκτη Κυκλοφοριακής Ταχύτητας Παγίων χαρακτηρίζονται από μια σταθερότητα για το χρονικό διάστημα 2010-2019 και κυμαίνονται κατά μέσο όρο στο 0,55. Αυτό σημαίνει ότι η εταιρία δημιουργεί 0,55 € έσοδα για κάθε 1€ που επενδύεται σε πάγια στοιχεία. Οι τιμές που παρουσιάζει ο δείκτης είναι σχετικά ικανοποιητικές με υψηλότερη τιμή το 2010 ίση με 0,61, γεγονός που οφείλεται σε μια μικρή αύξηση των πωλήσεων της εταιρίας, οι οποίες προήλθαν από μείωση του κόστους καυσίμων και της αύξησης του μεταφορικού έργου. Η εταιρία πρέπει να ακολουθήσει μια στρατηγική για να διασφαλίσει και να βελτιώσει την κερδοφορία της , η οποία βρίσκεται σε αρκετά χαμηλό επίπεδο, χρησιμοποιώντας πιο

αποτελεσματικά και αποδοτικά τα διαθέσιμα πάγια στοιχεία της, έτσι ώστε να αυξήσει τα έσοδα της.

Είναι εμφανές από το Γράφημα 2 ότι οι τιμές του δείκτη Κυκλοφοριακής Ταχύτητας Παγίων και Κυκλοφοριακής Ταχύτητας Ενεργητικού είναι πολύ κοντά, καθώς ένα μεγάλο ποσοστό το ενεργητικού αποτελείται από πάγια στοιχεία. Ο δείκτης Κυκλοφοριακής Ταχύτητας Ενεργητικού δεν παρουσιάζει έντονες διακυμάνσεις κατά τη διάρκεια των ετών 2010-2019 και κυμαίνεται κατά μέσο όρο στο 0,46, εμφανίζοντας υψηλότερη τιμή το 2010 και ίση με 0,51, γεγονός το οποίο οφείλεται στην αύξηση των πωλήσεων λόγω έκτακτων ναυλώσεων πλοίων. Αν και ο δείκτης σημειώνει ικανοποιητικές τιμές, τα κέρδη της εταιρίας καταλαμβάνουν ιδιαίτερα χαμηλές τιμές, σηματοδοτώντας την ανάγκη για τη βελτίωση της αποτελεσματικότητας της εταιρίας αναφορικά με τη χρησιμοποίηση του συνόλου των στοιχείων του Ενεργητικού για τη δημιουργία κερδών.

4.3.3 Αριθμοδείκτες Χρηματοοικονομικής Μόχλευσης

ΓΡΑΦΗΜΑ 11



Ο δείκτης Ξένων προς Ίδια Κεφάλαια σύμφωνα με το Γράφημα 11 χαρακτηρίζεται από έντονες διακυμάνσεις κατά το χρονικό διάστημα 2010-2019. Το γεγονός ότι τα έτη

2010-2014 ο δείκτης είναι μεγαλύτερος της μονάδας (>1) με υψηλότερη τιμή ίση με 59,7 σημαίνει ότι η εταιρία παρουσιάζει τεράστιο πρόβλημα στο να εξυπηρετήσει τις δανειακές της υποχρεώσεις χρησιμοποιώντας τα κεφάλαια που έχει στη διάθεσή της και έτσι εντείνεται η πιθανότητα χρεοκοπίας. Αυτό συμβαίνει, γιατί τα Ξένα Κεφάλαια υπερβαίνουν σε σημαντικό βαθμό τα Ίδια Κεφάλαια, γεγονός που αποτελεί ένδειξη κακής κεφαλαιακής διάρθρωσης της. Οι αρνητικές τιμές στα Ίδια Κεφάλαια και ιδιαίτερα τα αυξανόμενα επίπεδα δανειοδότησης της εταιρίας οφείλονται κυρίως στις επιπτώσεις της οικονομικής ύφεσης στην ελληνική οικονομία και σε έκτακτες ζημιές της εταιρίας, καθιστώντας επιτακτική την ανάγκη για διασφάλιση χρηματοοικονομικής σταθερότητας και την υιοθέτηση πολιτικής με στόχο την ενίσχυση επενδυτικών δραστηριοτήτων.

Οι δείκτης Ιδίων Κεφαλαίων και ο δείκτης Ξένων Κεφαλαίων φανερώνουν το ποσοστό του συνόλου του Ενεργητικού που έχει χρηματοδοτηθεί από τους μετόχους της εταιρίας, και το ποσοστό που η επιχείρηση χρηματοδοτείται από δανειακά κεφάλαια, αντίστοιχα. Σύμφωνα με το παραπάνω γράφημα, διαφαίνεται ότι για τα έτη 2010-2019 η εταιρία βασίζεται για τη χρηματοδότηση της στα Ξένα Κεφάλαια σε ποσοστό κατά μέσο όρο 96%, γεγονός που σημαίνει ότι μόνο το 4% της χρηματοδότησης της προέρχεται από Ίδια Κεφάλαια και πιστώσεις. Επομένως, η υψηλή αυτή δανειοδότηση τη χρονική περίοδο αυτή σηματοδοτεί την αδυναμία της εταιρίας για αποπληρωμή των δανειακών της υποχρεώσεων και αποτελεί κρίσιμη ένδειξη για την οικονομική βιωσιμότητα και τη φερεγγυότητα της επιχείρησης, καθώς η εταιρία σημειώνει κατά κύριο λόγο ζημιές.

4.3.4 Αριθμοδείκτες Αποδοτικότητας

ΓΡΑΦΗΜΑ 12



Σύμφωνα με το Γράφημα 12 ο δείκτης Περιθωρίου Καθαρού Κέρδους παρουσιάζει κυρίως αρνητικές τιμές, καθώς η εταιρία είχε έντονες ζημίες και αρνητικά ίδια κεφάλαια τα περισσότερα από τα εξεταζόμενα έτη. Οι ζημίες αυτές οφείλονται στο υψηλό ποσοστό ύφεσης που ξεκίνησε το 2009 και σε συνδυασμό με την αύξηση του λειτουργικού κόστους (τιμές καυσίμων) και της απομείωσης της αξίας των πάγιων περιουσιακών στοιχείων, επηρεάστηκε σημαντικά η οικονομική επίδοση της εταιρίας, έχοντας ισχυρή αρνητική επίδραση στα έσοδα της εταιρίας. Οι θετικές τιμές τις οποίες σημειώνει ο δείκτης βρίσκονται σε πολύ χαμηλά επίπεδα και είναι απόρροια των έκτακτων ναυλώσεων πλοίων και αύξησης του μεταφορικού έργου της εταιρίας, με αποτέλεσμα να καθίσταται αναγκαία η εύρεση μιας στρατηγικής με στόχο την ενίσχυση της κερδοφορίας.

Ο δείκτης ROA λόγω των ζημιών που σημειώνει η εταιρία παρουσιάζει κατά κύριο λόγο αρνητικές τιμές και κατ' επέκταση αρνητική απόδοση, σηματοδοτώντας την αδυναμία της εταιρίας να χρησιμοποιεί σωστά τους οικονομικούς της πόρους για τη δημιουργία καθαρών κερδών. Οι αρνητικές αυτές τιμές οφείλονται στην αύξηση των δανειακών υποχρεώσεων, στη σύναψη μακροπρόθεσμων δανείων, στην επιβολή των capital controls το έτος 2015 (τραπεζικός περιορισμός στην κίνηση κεφαλαίων) αλλά

και στις επιπτώσεις της οικονομικής κρίσης που επηρέασαν αρνητικά τα καθαρά της κέρδη. Οι θετικές τιμές στις οποίες κυμαίνεται ο δείκτης είναι ιδιαίτερα χαμηλές και αντιστοιχούν κατά μέσο όρο σε ποσοστό 1,3% . Για την αντιμετώπιση της κατάστασης αυτής καθίσταται σημαντική η ανάγκη για βελτίωση της αποτελεσματικής διαχείρισης των περιουσιακών στοιχείων που έχει στη διάθεσή της η εταιρία και της απόδοσης των επενδυμένων κεφαλαίων τη, έτσι ώστε να επιτύχει τη βέλτιστη απόδοση.

Ο αριθμοδείκτης ROE χαρακτηρίζεται από έντονες διακυμάνσεις σημειώνοντας κυρίως αρνητικές τιμές, καταδεικνύοντας την αδυναμία της επιχείρησης να χρησιμοποιεί τα κεφάλαια της για τη δημιουργία κερδών με τη χρήση των κεφαλαίων που έχουν επενδυθεί από τους μετόχους της. Η αρνητική αυτή απόδοση του δείκτη οφείλεται σε ζημίες που είχε η εταιρία το συγκεκριμένο χρονικό διάστημα λόγω αυξημένης δανειοδότησης και σημαντικής έλλειψης ιδίων κεφαλαίων για τη χρηματοδότηση των δραστηριοτήτων της εταιρίας. Για την αντιμετώπιση της κατάστασης αυτής καθίσταται επιτακτική η ανάγκη για βελτίωση της αποτελεσματικότητας των Ιδίων Κεφαλαίων ,έτσι ώστε να υπάρξουν θετικές αποδόσεις από τα επενδυμένα κεφάλαια και συνεπώς θετική κερδοφορία για την εταιρία , έτσι ώστε να είναι σε θέση να συνεχίσει την επιχειρηματική της δραστηριότητα και να προσελκύσει νέους επενδυτές.

ΚΕΦΑΛΑΙΟ 5 : ΣΥΜΠΕΡΑΣΜΑΤΑ – ΣΥΓΚΡΙΤΙΚΗ ΑΝΑΛΥΣΗ ΑΡΙΘΜΟΔΕΙΚΤΩΝ

Η συνεχιζόμενη οικονομική ύφεση της Ελληνικής Οικονομίας από το 2009 σε συνδυασμό με την μείωση του διαθέσιμου εισοδήματος σημαντικής μερίδας πληθυσμού περιόρισε σημαντικά τη διακίνηση επιβατών, Ι.Χ. οχημάτων και φορτηγών οχημάτων, στις γραμμές που εξυπηρετούν τα πλοία της κάθε Εταιρίας. Επίσης, η τιμή των ναυτιλιακών καυσίμων που καταναλώνουν τα πλοία παρουσίασε αύξηση και σε συνδυασμό με τον έντονο ανταγωνισμό μεταξύ των εταιριών του κλάδου είναι λογικό να επηρεάστηκε σε μεγάλο βαθμό ο κλάδος της ακτοπλοΐας, ο οποίος σημείωσε μείωση στο μεταφορικό του έργο και στην επιβατική και εμπορευματική κίνηση, με αποτέλεσμα να υπάρξει αρνητική επίδραση στα έσοδα της κάθε εταιρίας.

Στο κεφάλαιο θα γίνει η συγκριτική ανάλυση των αριθμοδεικτών ρευστότητας, κυκλοφοριακής ταχύτητας, χρηματοοικονομικής μόγλευσης και αποδοτικότητας των εταιριών Minoan Lines , Blue Star Ferries και Anek Lines.

5.1 Αριθμοδείκτες Ρευστότητας

ΓΡΑΦΗΜΑ 13

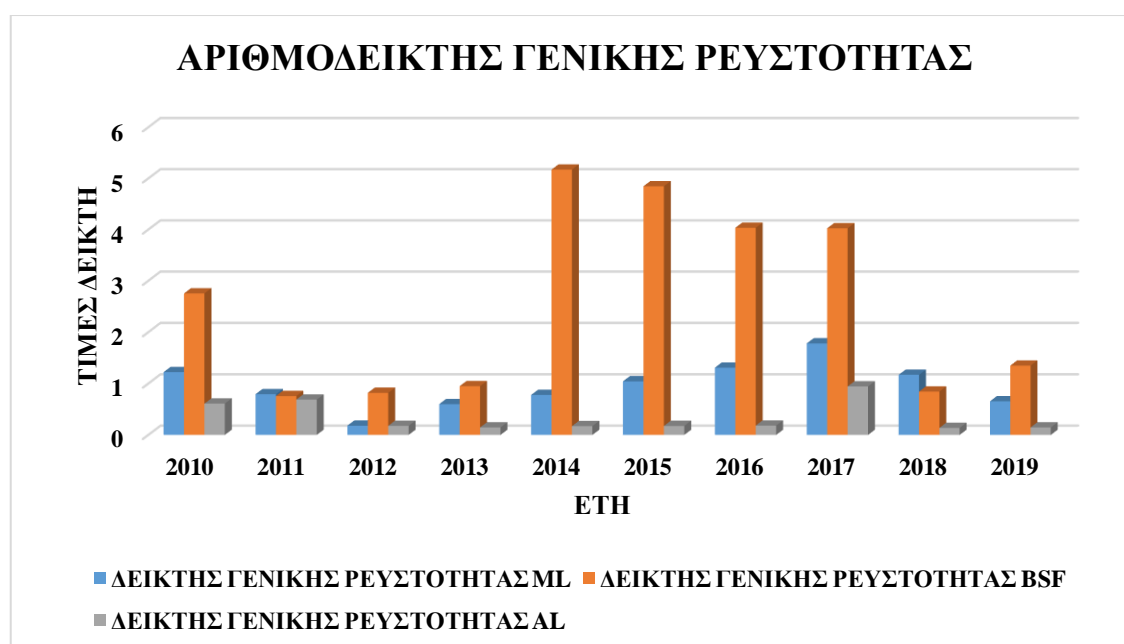

ΓΡΑΦΗΜΑ 14



Όπως διαφαίνεται από τα Γραφήματα 13 και 14 των αριθμοδεικτών γενικής και ειδικής ρευστότητας η Blue Star Ferries παρουσιάζει κατά τη διάρκεια των ετών 2010-2019 αυξημένη ρευστότητα συγκριτικά με τη Minoan Lines και την Anek Lines, η οποία λαμβάνει τις χαμηλότερες τιμές. Οι τιμές των δεικτών γενικής και ειδικής ρευστότητας αναφορικά και για τις 3 εταιρείες δεν σημειώνουν σημαντικές διαφορές μεταξύ τους, καθώς τα αποθέματα των εταιριών δεν είναι ιδιαίτερα υψηλά.

Συγκεκριμένα, η Blue Star Ferries είναι η εταιρία που εμφανίζει τη μεγαλύτερη ευελιξία σε πιστοληπτική ικανότητα, καθώς οι δείκτες ρευστότητας κυμαίνονται κατά κύριο λόγο σε τιμές μεγαλύτερες της μονάδας. Το γεγονός αυτό οφείλεται στο ότι οι Βραχυπρόθεσμες Υποχρεώσεις της εταιρίας είναι σε πολύ χαμηλά επίπεδα και τα Κυκλοφοριακά Περιουσιακά Στοιχεία υπερβαίνουν σε έντονο βαθμό τις Υποχρεώσεις αυτές, τις οποίες η εταιρία είναι σε θέση να τις αποπληρώσει αξιοποιώντας σωστά τα διαθέσιμα κεφάλαια της. Το γεγονός ότι οι δείκτες παρουσίασαν μια σχετική μείωση σε ορισμένα έτη δε σημαίνει ότι η εταιρία αδυνατεί να εξυπηρετήσει τις δανειακές της υποχρεώσεις, καθώς προέβη σε συνεχείς προσπάθειες για την αναδιάρθρωση των όρων αποπληρωμής και προϋποθέσεων του υφιστάμενου δανεισμού κατά τη διάρκεια όλων των ετών.

Οι δείκτες ρευστότητας της Minoan Lines κυμαίνονται σε χαμηλότερα επίπεδα συγκριτικά με τη Blue Star Ferries και παρουσιάζουν έντονες διακυμάνσεις. Τα εξεταζόμενα έτη στα οποία η Minoan Lines παρουσιάζει μειωμένη ρευστότητα οφείλεται στην αύξηση δανειακών υποχρεώσεων και σε χρηματοδότη για επενδύσεις.

Τέλος, η εταιρία που εμφανίζει τη μεγαλύτερη δυσκολία στην αποπληρωμή των Υποχρεώσεων της είναι η Anek Lines , καθώς κατά τη διάρκεια των ετών 2010-2019 χαρακτηρίζεται από υπερβολικά χαμηλή ρευστότητα και οι τιμές των δεικτών ρευστότητας λαμβάνουν τιμές μικρότερες της μονάδας. Αυτό συμβαίνει, γιατί η εταιρία σημειώνει σημαντική αύξηση στις Βραχυπρόθεσμες Υποχρεώσεις της και στη δανειοδότηση της , με αποτέλεσμα τα περιουσιακά στοιχεία της να μην επαρκούν για την αποπληρωμή των υποχρεώσεων αυτών και το περιθώριο ασφαλείας των πιστωτών να είναι ιδιαίτερα χαμηλό. Επομένως , τα επίπεδα των τιμών των δεικτών ρευστότητας για τη συγκεκριμένη εταιρία είναι μη ικανοποιητικά.

5.2 Αριθμοδείκτες Κυκλοφοριακής Ταχύτητας

ΓΡΑΦΗΜΑ 15



Όπως διαφαίνεται από το Γράφημα 15 ο αριθμοδείκτης Κυκλοφοριακής Ταχύτητας Παγίων για τη Blue Star Ferries κυμαίνεται σε υψηλότερα επίπεδα σε σύγκριση με τη Minoan Lines και την Anek Lines, γεγονός που οφείλεται στην αύξηση των πωλήσεων της και τη σωστή διαχείριση των πάγιων στοιχείων της. Γενικότερα, και οι 3 εταιρείες αναφορικά με το δείκτη Κυκλοφοριακής Ταχύτητας Παγίων σημειώνουν ικανοποιητικές τιμές κατά τη διάρκεια των εξεταζόμενων ετών, γεγονός που δείχνει την αποτελεσματικότητά τους στο να χρησιμοποιούν σωστά τα πάγια περιουσιακά στοιχεία για τη δημιουργία πωλήσεων.

ΓΡΑΦΗΜΑ 16



Σύμφωνα με το Γράφημα 16 ο αριθμοδείκτης Κυκλοφοριακής Ταχύτητας Ενεργητικού για την Anek Lines κυμαίνεται σε υψηλότερα επίπεδα σε σύγκριση με τη Minoan Lines και τη Blue Star Ferries. Αν και ο δείκτης σημειώνει ικανοποιητικές τιμές για την Anek Lines, η εταιρία παρουσιάζει κυρίως ζημίες, σηματοδοτώντας την ανάγκη για τη βελτίωση της αποτελεσματικότητας της εταιρίας αναφορικά με τη χρησιμοποίηση του συνόλου των στοιχείων του Ενεργητικού για τη δημιουργία κερδών.

Γενικότερα, και οι 3 εταιρείες αναφορικά με το δείκτη Κυκλοφοριακής Ταχύτητας Ενεργητικού σημειώνουν ικανοποιητικές τιμές κατά τη διάρκεια των εξεταζόμενων ετών. Θα ήταν χρήσιμο για τις επιχειρήσεις να προβούν σε ρευστοποίηση κάποιων

στοιχείων του πάγιου ή του κυκλοφορούντος ενεργητικού, ώστε να μην αντιμετωπίσουν προβλήματα ρευστότητας στο μέλλον ή να ακολουθήσουν μια στρατηγική για να διασφαλίσουν και να βελτιώσουν την κερδοφορία τους, χρησιμοποιώντας πιο αποτελεσματικά και αποδοτικά τα διαθέσιμα στοιχεία του Ενεργητικού, για να αυξήσουν τα έσοδα τους.

5.3 Αριθμοδείκτες Χρηματοοικονομικής Μόχλευσης

ΓΡΑΦΗΜΑ 17



Με βάση το Γράφημα 17 την καλύτερη πιστοληπτική ικανότητα έχει η εταιρία Blue Star Ferries, αφού έχει τις πλέον χαμηλές τιμές στον αριθμοδείκτη Ξένων προς Ίδια Κεφάλαια σε σχέση με τις άλλες εταιρίες, ενώ μάλιστα οι τιμές που εμφανίζει είναι μικρότερες της μονάδας για το σύνολο των ετών, γεγονός που καταδεικνύει την ικανότητα της εταιρίας να εξυπηρετήσει τις δανειακές της υποχρεώσεις χρησιμοποιώντας τα κεφάλαια που έχει στη διάθεσή της. Αυτό συμβαίνει, γιατί τα Ίδια Κεφάλαια υπερβαίνουν σε σημαντικό βαθμό τα Ξένα Κεφάλαια, κάτι που αποτελεί ένδειξη καλής κεφαλαιακής διάρθρωσης της εταιρίας.

Αντίθετα, για τη Minoan Lines ο αριθμοδείκτης Ξένων προς Ίδια Κεφάλαια παρουσιάζει υψηλότερες τιμές και καταλαμβάνει τιμές μεγαλύτερες της μονάδας. Τα

συγκεκριμένα έτη η εταιρία έχει αυξήσει τα ξένα κεφάλαια της και παρουσιάζει προβλήματα στο να εκπληρώσει τις δανειακές της υποχρεώσεις , λόγω της βαθιάς ύφεσης που υπέστη η ελληνική οικονομία εξαιτίας της παγκόσμιας οικονομικής κρίσης, με αποτέλεσμα να μειώνονται σε σημαντικό βαθμό τα ίδια κεφάλαια της εταιρίας και να σημειώνονται ζημίες.

Τέλος, για την εταιρία Anek Lines ο δείκτης Ξένων προς Ίδια Κεφάλαια είναι υψηλότερος σε σύγκριση με τη Blue Star Ferries και τη Minoan Lines ,γιατί τα Ξένα Κεφάλαια υπερβαίνουν σε σημαντικό βαθμό τα Ίδια Κεφάλαια σημειώνοντας ακόμα και αρνητικές τιμές , γεγονός που αποτελεί ένδειξη κακής κεφαλαιακής διάρθρωσης της εταιρίας. Οι αρνητικές τιμές στα Ίδια Κεφάλαια και ιδιαίτερα τα αυξανόμενα επίπεδα δανειοδότησης της εταιρίας οφείλονται κυρίως στις επιπτώσεις της οικονομικής ύφεσης στην ελληνική οικονομία και σε έκτακτες ζημίες της εταιρίας, καθιστώντας επιτακτική την ανάγκη για διασφάλιση χρηματοοικονομικής σταθερότητας και την υιοθέτηση πολιτικής με στόχο την ενίσχυση επενδυτικών δραστηριοτήτων.

ΓΡΑΦΗΜΑ 18

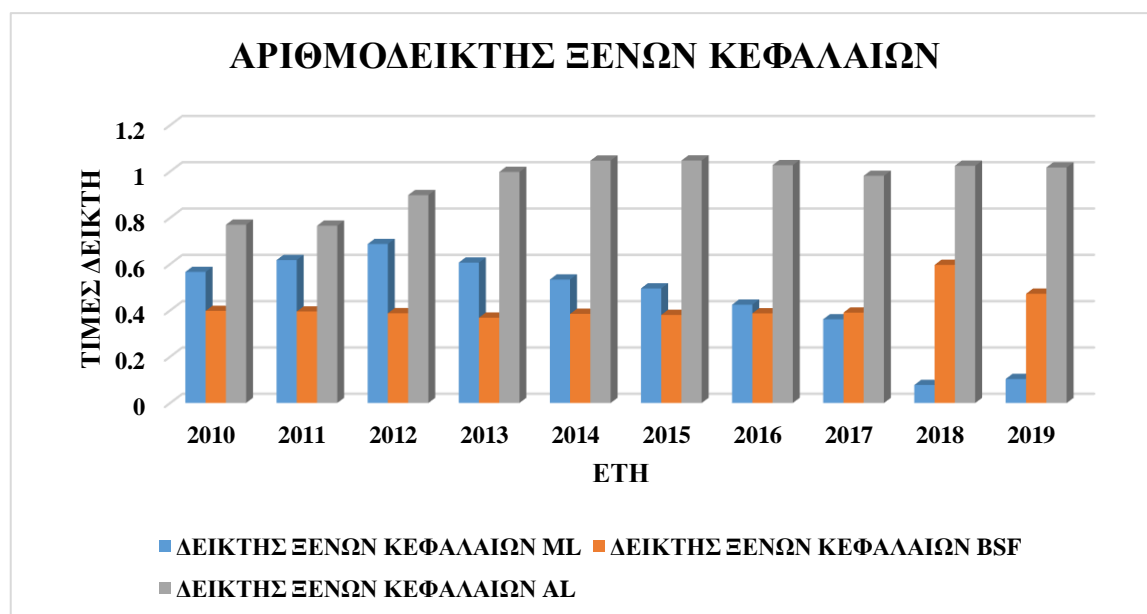

ΓΡΑΦΗΜΑ 19

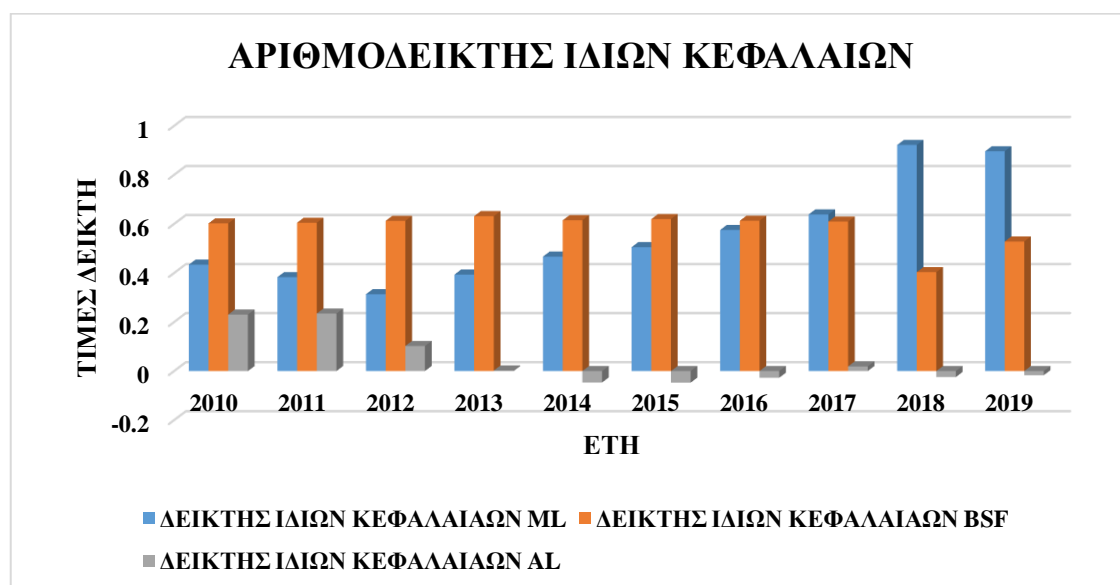

Όπως διαφαίνεται από το Γράφημα 18 ο αριθμοδείκτης Ξένων Κεφαλαίων για τη Blue Star Ferries βρίσκεται στα χαμηλότερα επίπεδα σε σύγκριση με τις υπόλοιπες εταιρείες και κυμαίνεται κατά μέσο όρο στο 41%. Αυτό σημαίνει, ότι η εταιρία βασίζεται για τη χρηματοδότηση της στα δικά της κεφάλαια και όχι σε δάνεια και πιστώσεις. Αυτό επιβεβαιώνεται και από το Γράφημα 19, σύμφωνα με το οποίο ο δείκτης Ιδίων Κεφαλαίων κυμαίνεται κατά μέσο όρο σε ποσοστό 59%, γεγονός που καταδεικνύει την ικανότητα της εταιρίας να αποπληρώνει τις δανειακές της υποχρεώσεις χρησιμοποιώντας τα Ίδια Κεφάλαια που έχει στη διάθεση της και αποτελεί θετική ένδειξη για την οικονομική βιωσιμότητα και τη φερεγγυότητα της επιχείρησης, παρέχοντας υψηλότερο περιθώριο ασφαλείας για τους πιστωτές της.

Αντίθετα, η Minoan Lines παρουσιάζει υψηλότερες τιμές στο δείκτη Ξένων Κεφαλαίων, γεγονός που οφείλεται στην αύξηση των Ξένων Κεφαλαίων έναντι των Ιδίων Κεφαλαίων και γενικότερα στην αύξηση των δανειακών υποχρεώσεων της. Όπως είναι εμφανές όμως, από το Γράφημα 19 ο δείκτης Ιδίων Κεφαλαίων από το 2015-2019 παρουσιάζει ικανοποιητικές τιμές, καθώς η εταιρία βασίζεται σε ποσοστό κατά μέσο όρο 70% στα διαθέσιμα κεφάλαια της για τη χρηματοδότηση των δραστηριοτήτων της, γεγονός το οποίο σημαίνει ότι η Minoan Lines σε σύγκριση με τα προηγούμενα έτη

κατάφερε να μειώσει τη δανειοδότηση της και να αυξήσει τα Ίδια Κεφάλαια της, ενισχύοντας κατ' επέκταση και την πιστοληπτική της ικανότητα.

Τέλος, όπως είναι εμφανές και από τα δύο Γραφήματα η Anek Lines παρουσιάζει τον υψηλότερο δείκτη Ξένων Κεφαλαίων και παράλληλα το χαμηλότερο δείκτη Ιδίων Κεφαλαίων. Αυτό συμβαίνει γιατί τα Ξένα Κεφάλαια της εταιρίας είναι αυξημένα σε σημαντικό βαθμό και τα Ίδια Κεφάλαια λαμβάνουν και αρνητικές τιμές, γεγονός που υποδηλώνει πρόβλημα υπερδανεισμού για την εταιρία και καθιστά αναγκαία τη υιοθέτηση μιας πολιτικής με σκοπό την αύξηση της κερδοφορίας της και την ενίσχυση επενδυτικών δραστηριοτήτων.

5.4 Αριθμοδείκτες Αποδοτικότητας

ΓΡΑΦΗΜΑ 20



Σύμφωνα με το Γράφημα 20 ο δείκτης Περιθωρίου Καθαρού Κέρδους για τη Blue Star Ferries είναι πιο ικανοποιητικός σε σύγκριση με τις υπόλοιπες εταιρείες και παρουσιάζει το μικρότερο πρόβλημα κερδοφορίας. Ο δείκτης χαρακτηρίζεται από έντονες διακυμάνσεις και λαμβάνει θετικές και αρνητικές τιμές κατά τη διάρκεια των ετών 2010-2019. Οι αρνητικές τιμές οφείλονται στις ζημίες που είχε η εταιρία εξαιτίας της οικονομική ύφεσης, της αύξησης των ναυτιλιακών καυσίμων και της αδυναμίας

προσέλκυσης επενδύσεων, γεγονός που επηρέασε σημαντικά την οικονομική επίδοση της εταιρίας, έχοντας αρνητική επίδραση στα έσοδα της. Ο δείκτης παρουσίασε κάποια βελτίωση, καθώς σημειώνει και θετικές τιμές, λόγω επέκτασης των δραστηριοτήτων της εταιρίας σε νέες δρομολογιακές γραμμές και αύξησης του μεταφορικού της έργου, καθιστώντας επιτακτική την ανάγκη της εταιρίας να ακολουθήσει μια πολιτική, η οποία θα έχει ως αποτέλεσμα την αύξηση των καθαρών της κερδών.

Η Minoan Lines παρουσιάζει μειωμένη κερδοφορία σε σύγκριση με τη Blue Star Ferries, καθώς σημειώνει αυξημένες δαπάνες οι οποίες υπερβαίνουν τις πωλήσεις της. Αυτό έχει ως αποτέλεσμα η εταιρία να έχει κυρίως ζημίες, οι οποίες είναι απόρροια της αύξησης των εξόδων της εταιρίας, εξαιτίας της τοποθέτησης ειδικών φίλτρων καυσαερίων (scrubbers) στα πλοία του στόλου, γεγονός όμως που θα επηρεάσει θετικά την αποδοτικότητα της και τα καθαρά της κέρδη μακροπρόθεσμα.

Τέλος, η Anek Lines είναι εμφανές ότι σημειώνει τα χαμηλότερα επίπεδα κερδοφορίας σε σύγκριση με τις υπόλοιπες εταιρείες, καθώς ο δείκτης λαμβάνει κυρίως αρνητικές τιμές, εξαιτίας των ζημιών που έχει η εταιρία, οι οποίες οφείλονται στα αυξημένα επίπεδα δανεισμού της. Οι θετικές τιμές τις οποίες σημειώνει ο δείκτης βρίσκονται σε πολύ χαμηλά επίπεδα και είναι απόρροια των έκτακτων ναυλώσεων πλοίων και αύξησης του μεταφορικού έργου της εταιρίας, με αποτέλεσμα να καθίσταται αναγκαία η εύρεση μιας στρατηγικής με στόχο την ενίσχυση της κερδοφορίας.

ΓΡΑΦΗΜΑ 21

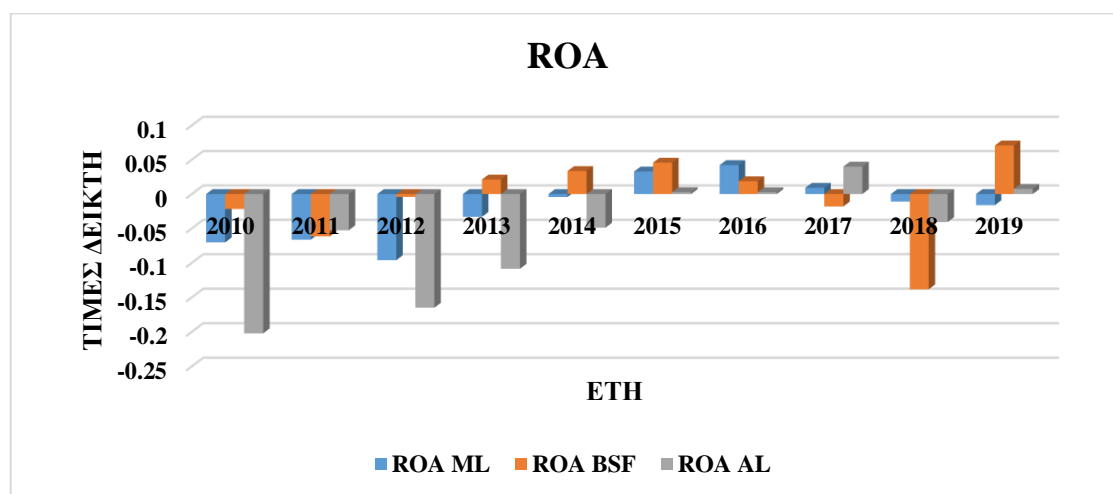

Σύμφωνα με το Γράφημα 21 ο δείκτης ROA για τη Blue Star Ferries είναι πιο ικανοποιητικός σε σύγκριση με τις υπόλοιπες εταιρείες και παρουσιάζει το μικρότερο πρόβλημα κερδοφορίας, καθώς κυμαίνεται σε υψηλότερα επίπεδα. Ο δείκτης λαμβάνει θετικές και αρνητικές τιμές, οι οποίες οφείλονται σε αυξομειώσεις στις τιμές των πωλήσεων και των δαπανών της. Για να αυξήσει η Blue Star Ferries την κερδοφορία της, αναγκαία καθίσταται η βελτίωση της αποτελεσματικότητας των στοιχείων του Ενεργητικού της, έτσι ώστε να είναι σε θέση να αυξήσει τα καθαρά της κέρδη και να μειώσει τα επίπεδα ζημιών της.

Η Minoan Lines και η Anek Lines σημειώνουν χαμηλότερα επίπεδα κερδοφορίας συγκριτικά με την Blue Star Ferries. Αυτό συμβαίνει γιατί η Minoan Lines και η Anek Lines και όπως όλος ο κλάδος της ακτοπλοΐας επηρεάστηκε σε έντονο βαθμό από την οικονομική κρίση και σε συνδυασμό με την αύξηση της τιμής των καυσίμων, της μείωσης του μεταφορικού της έργου, την επιβολή των capital controls παρουσίασε αρνητική απόδοση στα καθαρά της κέρδη. Όπως είναι εμφανές η Anek Lines εμφάνισε τα χαμηλότερα επίπεδα κερδοφορίας εξαιτίας της υψηλής δανειοδότησης της, γεγονός που εξηγεί τις ζημίες της. Για την αντιμετώπιση της κατάστασης αυτής καθίσταται σημαντική η ανάγκη για βελτίωση της αποτελεσματικής διαχείρισης των περιουσιακών στοιχείων που έχει στη διάθεσή της η εταιρία και της απόδοσης των επενδυμένων κεφαλαίων της.

ΓΡΑΦΗΜΑ 22

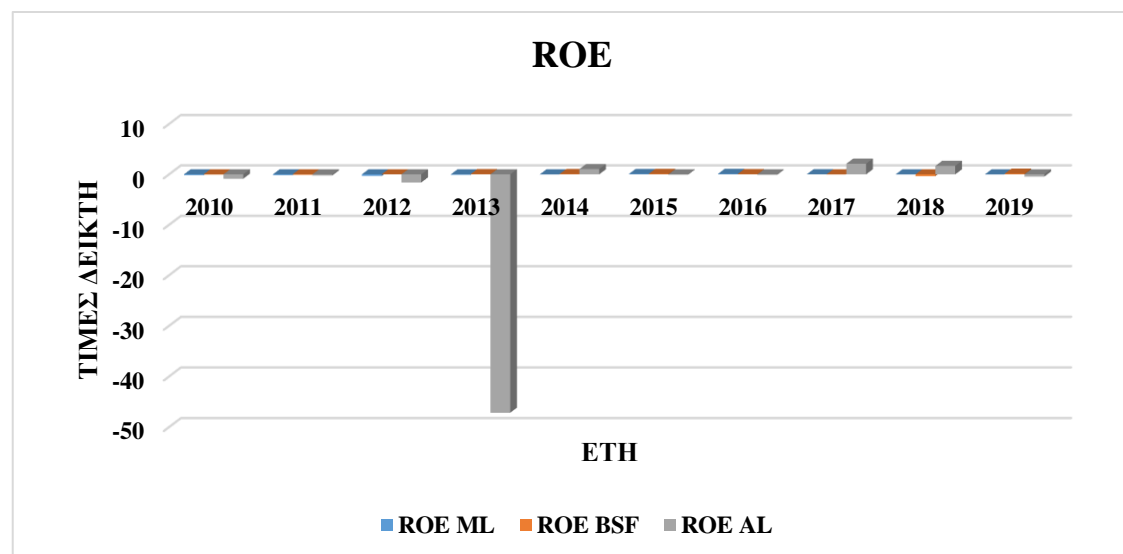

Σύμφωνα με το Γράφημα 22 ο δείκτης ROE για τη Blue Star Ferries είναι πιο ικανοποιητικός σε σύγκριση με τις υπόλοιπες εταιρείες και παρουσιάζει το μικρότερο πρόβλημα κερδοφορίας, καθώς κυμαίνεται σε υψηλότερα επίπεδα. Ο δείκτης σημειώνει έντονες αυξομειώσεις στην τιμή του και λαμβάνει θετικές και αρνητικές τιμές κατά τη διάρκεια των ετών 2010-2019. Η αρνητική αυτή απόδοση του δείκτη σηματοδοτεί την ανάγκη για βελτίωση της αποτελεσματικότητας των Ιδίων Κεφαλαίων, έτσι ώστε να υπάρξουν θετικές αποδόσεις από τα επενδυμένα κεφάλαια και συνεπώς θετική κερδοφορία για την εταιρία, για να είναι σε θέση να συνεχίσει την επιχειρηματική της δραστηριότητα και να προσελκύσει νέους επενδυτές.

Ο δείκτης ROE για τη Minoan Lines και την Anek Lines σημειώνει χαμηλότερες τιμές και συνεπώς χαμηλότερη κερδοφορία. Ο δείκτης χαρακτηρίζεται κυρίως από αρνητικές τιμές και για τις 2 εταιρείες με την Anek Lines να παρουσιάζει τα χαμηλότερα επίπεδα κερδοφορίας. Η αρνητική αυτή απόδοση του δείκτη οφείλεται σε ζημιές που είχαν οι εταιρείες λόγω αυξημένης δανειοδότησης και σημαντικής έλλειψης ιδίων κεφαλαίων για τη χρηματοδότηση των δραστηριοτήτων τους. Για την αντιμετώπιση της κατάστασης αυτής καθίσταται επιτακτική η ανάγκη για βελτίωση της αποτελεσματικότητας των Ιδίων Κεφαλαίων, έτσι ώστε να υπάρξουν θετικές αποδόσεις από τα επενδυμένα κεφάλαια και συνεπώς θετική κερδοφορία για τις εταιρείες, έτσι ώστε να αυξήσουν σημαντικά τα καθαρά τους κέρδη.

5.5 Γενικότερα Συμπεράσματα

Γενικότερα, η άσχημη οικονομική συγκυρία αντανακλάται σε σημαντικό βαθμό στα οικονομικά αποτελέσματα του κλάδου. Οι επιπτώσεις της έντονης οικονομικής ύφεσης που ξεκίνησε το 2009 έχει επηρεάσει κάθε πτυχή τόσο της ελληνικής όσο και της παγκόσμιας οικονομίας. Από τη γενικότερη ύφεση είναι λογικό να επηρεάστηκε ιδιαίτερα και ο κλάδος της ακτοπλοΐας που παρουσίασε σχετική μείωση στο μεταφορικό του έργο.

Παρατηρείται μια σημαντική συρρίκνωση του κύκλου εργασιών του κλάδου, η οποία σε συνδυασμό με τις αυξήσεις των λειτουργικών εξόδων και των ναυτιλιακών καυσίμων και του έντονου ανταγωνισμού οδήγησαν τις υπό εξέταση εταιρείες σε υψηλές ζημιές. Ο κίνδυνος ρευστότητας και ο πιστωτικός κίνδυνος πρέπει να

ανησυχήσουν ιδιαίτερα τον κλάδο, γιατί η αδυναμία των εταιριών στην πλήρη κάλυψη των υποχρεώσεων τους λόγω αυξημένης δανειοδότησης και έλλειψης διαθέσιμων κεφαλαίων θα έχουν ως αποτέλεσμα την αρνητική επίδραση στην αποδοτικότητα των εταιριών και κατ' επέκταση και στα έσοδα τους.

Από τη συγκριτική ανάλυση των αριθμοδεικτών είναι εμφανές ότι η Blue Star Ferries κατάφερε να ανταπεξέλθει καλύτερα στις δύσκολες αυτές συνθήκες. Τα επίπεδα ρευστότητας της είναι κατά κύριο λόγο αυξημένα, γεγονός που σημαίνει ότι είναι σε θέση να αποπληρώσει τις Βραχυπρόθεσμες Υποχρεώσεις της, αξιοποιώντας αποδοτικά και αποτελεσματικά τα Κυκλοφοριακά Περιουσιακά της Στοιχεία.

Επιπρόσθετα, η συγκεκριμένη εταιρία εμφανίζει τα χαμηλότερα επίπεδα χρηματοοικονομικής μόχλευσης, καθώς η χρηματοοικονομική της διάρθρωση αποτελείται κυρίως από Ίδια Κεφάλαια και η αποδοτικότητα αυτών των Ιδίων Κεφαλαίων είναι μεγαλύτερη από το κόστος των δανειακών κεφαλαίων. Το γεγονός αυτό υποδηλώνει σχετικά χαμηλό επίπεδο επιχειρηματικού και χρηματοοικονομικού κινδύνου, αφού η επιχείρηση βασίζεται στα δικά της κεφάλαια για να αποπληρώσει τις δανειακές της υποχρεώσεις και να παρέχει μεγαλύτερη ασφάλεια στους πιστωτές της.

Παράλληλα, η εταιρία εμφανίζει σχετικά μη ικανοποιητικούς δείκτες κερδοφορίας και κατ' επέκταση αρνητική αποδοτικότητα, καθώς η επιχείρηση σημείωσε αρνητικές αποδόσεις. Για να αντιμετωπισθεί η κατάσταση αυτή, η οποία είναι λογικό να επηρεάστηκε σε σημαντικό βαθμό από την παγκόσμια οικονομική κρίση και τις επιπτώσεις που επέφερε, είναι επιτακτική η υιοθέτηση μιας πολιτικής για βελτίωση της αποτελεσματικότητας για τη χρησιμοποίηση των στοιχείων του Ενεργητικού και των Ιδίων Κεφαλαίων που έχει στη διάθεσή της η επιχείρηση και έχουν επενδυθεί, έτσι ώστε να επιτύχει αυξημένες θετικές αποδόσεις ως προς τα επενδυμένα κεφάλαια και κατ' επέκταση υψηλότερη κερδοφορία.

Κλείνοντας, θα ήταν ιδιαίτερα κερδοφόρο γενικότερα για τις εταιρείες του κλάδου να ενισχύσουν και να επεκτείνουν τις γραμμές των δραστηριοτήτων τους, να αυξήσουν το μεταφορικό τους έργο και να προσελκύσουν νέες επενδύσεις, έτσι ώστε να αυξήσουν τα επίπεδα κερδοφορίας τους, επηρεάζοντας θετικά την οικονομική απόδοση τους και μακροπρόθεσμα.

ΒΙΒΛΙΟΓΡΑΦΙΑ

Αθανάσιος Γ. Νούλας «ΧΡΗΜΑΤΟΟΙΚΟΝΟΜΙΚΗ ΔΙΟΙΚΗΣΗ: ΕΠΕΝΔΥΤΙΚΕΣ ΚΑΙ ΧΡΗΜΑΤΟΔΟΤΙΚΕΣ ΑΠΟΦΑΣΕΙΣ» Θεσσαλονίκη 2015

Βασιλείου Δ. – Ηρειώτη Ν, (2015). Χρηματοοικονομική Διοίκηση Θεωρία και Πρακτική, Εκδόσεις Rosili Αθήνα 2015

Δημήτριος Ν.Σουμπενιώτης – Ιωάννης Α. Ταμπακούδης ,(2018). Σύγχρονη Χρηματοοικονομική Ανάλυση & Επενδύσεις , Εκδόσεις Νάματα Θεσσαλονίκη 2018

Γιάννης Τ. Λαζαρίδης – Δημήτρης Λ. Παπαδόπουλος , Χρηματοοικονομική Διοίκηση: Βασικές Έννοιες Χρηματοοικονομικής , Χρηματοοικονομικός Σχεδιασμός και Διοίκηση Κεφαλαίου Κίνησης , Β' Έκδοση Θεσσαλονίκη 2005

ΙΣΤΟΤΟΠΟΙ

<https://www.minoan.gr/financial-info>

<https://attica-group.com/el/%CE%B5%CE%BD%CE%B7%CE%BC%CE%AD%CF%81%CF%89%CF%83%CE%B7-%CE%B5%CF%80%CE%B5%CE%BD%CE%B4%CF%85%CF%84%CF%8E%CE%BD/%CE%BF%CE%B9%CE%BA%CE%BF%CE%BD%CE%BF%CE%BC%CE%B9%CE%BA%CE%AC-%CF%83%CF%84%CE%BF%CE%B9%CF%87%CE%B5%CE%AF%CE%B1.html>

<https://www.anek.gr/el/investors-centre/results/>

<https://www.tovima.gr/2020/07/05/naytilia/kyriarxia-stous-oceanous/>

<https://www.kathimerini.gr/economy/international/1067834/koronoios-ischyro-pligma-sti-diethni-naytilia/>

<https://www.capital.gr/diethni/3478452/alpha-bank-simantiko-to-pligma-tis-nautilus-apo-ton-koronoio>

<https://www.tovima.gr/2020/07/05/naytilia/o-viomixanikos-kolossos-tis-sygxronis-elladas/>

<https://www.liberal.gr/apopsi/diereunitikes-choris-fobies-me-mikres-prosdokies-kai-elachisti-empistosuni/351351>

<https://libertypress.gr/ellhnikh-naytilia/>

<https://www.ugs.gr/gr/greek-shipping-and-economy/greek-shipping-and-economy-2020/>

ΠΑΡΑΡΤΗΜΑ

ΟΙΚΟΝΟΜΙΚΕΣ ΚΑΤΑΣΤΑΣΕΙΣ



ΜΙΝΩΙΚΕΣ ΓΡΑΜΜΕΣ Α.Ν.Ε. ΑΝΩΝΥΜΗ ΝΑΥΤΙΛΙΑΚΗ ΕΤΑΙΡΕΙΑ

Αριθμ. Μητρώου Α.Ε. 11314/06/Β/86/13

Έδρα: 25ης Αυγούστου 17 - 71202 Ηράκλειο Κρήτης

ΣΤΟΙΧΕΙΑ ΚΑΙ ΠΛΗΡΟΦΟΡΙΕΣ ΤΗΣ ΧΡΗΣΗΣ από 1 Ιανουαρίου 2011 έως 31 Δεκεμβρίου 2011

(δημοσιεύσιμα βάσει του κ.ν.2190/20, άρθρο 135 για επιχειρήσεις που συντάσσουν ετήσιες οικονομικές καταστάσεις, ενοποιημένες και μη, κατά το Δ.Π.Χ.Α.)

Τα παρακάτω στοιχεία και πληροφορίες, που προκύπτουν από τις οικονομικές καταστάσεις, στοχεύουν σε μία γενική ενημέρωση για την οικονομική κατάσταση και τα αποτελέσματα της Α.Ν.Ε. ΜΙΝΩΙΚΕΣ ΓΡΑΜΜΕΣ και του Ομίλου της. Συνιστάται επομένως στον αναγνώστη, πριν προβεί σε οποιαδήποτε είδους επενδυτική επιλογή ή άλλη συναλλαγή με την Εταιρεία, να ανατρέξει στη διεύθυνση διαδικτύου της Εταιρείας, όπου αναρτώνται οι οικονομικές καταστάσεις καθώς και η έκθεση ελέγχου του νόμιμου ελεγκτή όποτε αυτή απαιτείται.

ΣΤΟΙΧΕΙΑ ΕΠΙΧΕΙΡΗΣΗΣ		ΣΤΟΙΧΕΙΑ ΚΑΤΑΣΤΑΣΗΣ ΜΕΤΑΒΟΛΩΝ ΙΔΙΩΝ ΚΕΦΑΛΑΙΩΝ					
Αρμόδια Υπηρεσία-Νομαρχία: Διεύθυνση διαδικτύου: Σύνθεση Διοικητικού Συμβουλίου:		Υπουργείο Ανάπτυξης, Διεύθυνση Α.Ε. & Πίστωσης www.minoan.gr Ε.Γριμάλδι-Πρόεδρος, Κ. Μαμαλάκης-Αντιπρόεδρος, Α. Μανιαδάκης-Διευθύνων Σύμβουλος, G. Grimaldi-Σύμβουλος, Ρ. Κυριάτου-Σύμβουλος, D. Pasella-Σύμβουλος, Γ. Παπαγεωργίου-Σύμβουλος, Μ. Χατζάκης-Σύμβουλος.		0 Όμιλος		Η Εταιρεία	
Ημερομηνία έγκρισης από το Διοικητικό Συμβούλιο των ετήσιων οικονομικών καταστάσεων της 31/12/2011:		28 Μαρτίου 2012		31/12/2011	31/12/2010	31/12/2011	31/12/2010
Νόμιμος ελεγκτής: Ελεγκτική Εταιρεία:		Σοφιανός Κ. Νικόλαος Α.Μ. ΣΟΕΑ 12231 Deloitte Χατζηπαυλου Σοφιανός & Καμπάνης Α.Ε. Α.Μ. ΣΟΕΑ Ε120 Με σύμφωνη γνώμη					
Τύπος Έκθεσης Ελέγχου Ελεγκτών:		Με σύμφωνη γνώμη					

ΣΤΟΙΧΕΙΑ ΚΑΤΑΣΤΑΣΗΣ ΟΙΚΟΝΟΜΙΚΗΣ ΘΕΣΗΣ		ΣΤΟΙΧΕΙΑ ΚΑΤΑΣΤΑΣΗΣ ΤΑΜΙΑΚΩΝ ΠΟΩΝ			
		0 Όμιλος		Η Εταιρεία	
		1/1-31/12/2011	1/1-31/12/2010	1/1-31/12/2011	1/1-31/12/2010

ΣΤΟΙΧΕΙΑ ΚΑΤΑΣΤΑΣΗΣ ΟΙΚΟΝΟΜΙΚΗΣ ΘΕΣΗΣ		0 Όμιλος		Η Εταιρεία	
	31/12/2011	31/12/2010	31/12/2011	31/12/2010	
ΕΝΕΡΓΗΤΙΚΟ					
Ιδιοχρηματοδοτούμενα ενσώματα πάγια στοιχεία	417.069.399,47	431.342.787,96	417.069.399,47	431.342.787,96	
Επενδύσεις σε ακίνητα	1.422.042,97	1.463.243,02	1.422.042,97	1.463.243,02	
Άυλα περιουσιακά στοιχεία	399.932,22	192.034,77	399.932,22	192.034,77	
Λοιπά μη κυκλοφορούντα περιουσιακά στοιχεία	77.538.170,23	77.535.481,48	80.861.378,42	80.943.887,47	
Αποθέματα	9.934.785,50	9.249.047,02	9.934.785,50	9.249.047,02	
Απαιτήσεις από πελάτες	56.878.006,65	56.806.475,43	56.877.237,26	56.799.165,73	
Λοιπά κυκλοφορούντα περιουσιακά στοιχεία	25.475.013,72	33.111.738,42	25.240.027,13	32.835.447,02	
Μη κυκλοφορούντα περιουσιακά στοιχεία προαρμόζιμα για πώληση	4.556.679,05	5.200.000,05	-	-	
ΣΥΝΟΛΟ ΕΝΕΡΓΗΤΙΚΟΥ	593.274.029,81	614.900.808,15	591.804.802,97	612.825.612,96	
ΙΔΙΑ ΚΕΦΑΛΑΙΑ ΚΑΙ ΥΠΟΧΡΕΩΣΕΙΣ					
Μετοχικό Κεφάλαιο	159.583.500,00	159.583.500,00	159.583.500,00	159.583.500,00	
Λοιπά στοιχεία ιδίων κεφαλαίων	68.070.167,92	107.811.365,02	67.008.810,89	106.375.578,21	
Σύνολο ιδίων κεφαλαίων ιδιοκτητών μητρικής (α)	227.653.667,92	267.394.865,02	226.592.310,89	265.959.078,21	
Δικαιώματα μειοψηφίας (β)	-	1.387,63	-	-	
Σύνολο ιδίων κεφαλαίων (γ) = (α) + (β)	227.653.667,92	267.396.252,65	226.592.310,89	265.959.078,21	
Μακροπρόθεσμες δανειακές υποχρεώσεις	242.795.584,61	258.924.107,96	242.795.584,61	258.924.107,96	
Προβλέψεις/Λοιπές μακροπρόθεσμες υποχρεώσεις	6.658.552,19	7.668.422,47	6.284.030,20	7.064.599,03	
Βραχυπρόθεσμες δανειακές υποχρεώσεις	43.601.028,87	31.765.452,21	43.601.028,87	31.765.452,21	
Λοιπές βραχυπρόθεσμες υποχρεώσεις	72.565.196,22	49.146.572,86	72.531.848,40	49.112.375,55	
Σύνολο υποχρεώσεων (δ)	365.820.361,89	347.504.555,50	365.212.492,08	346.866.534,75	
ΣΥΝΟΛΟ ΙΔΙΩΝ ΚΕΦΑΛΑΙΩΝ ΚΑΙ ΥΠΟΧΡΕΩΣΕΩΝ (γ) + (δ)	593.274.029,81	614.900.808,15	591.804.802,97	612.825.612,96	

ΣΤΟΙΧΕΙΑ ΚΑΤΑΣΤΑΣΗΣ ΣΥΝΟΛΙΚΩΝ ΕΣΟΔΩΝ		0 Όμιλος		Η Εταιρεία	
	1/1-31/12/2011	1/1-31/12/2010	1/1-31/12/2011	1/1-31/12/2010	
Κύκλος εργασιών	193.323.740,51	169.374.834,15	193.223.605,81	169.232.340,61	
Μικτά κέρδη/(ζημιές)	2.698.689,74	-321.884,96	2.598.555,04	-428.689,35	
Ζημιές προ φόρων, χρηματοδοτικών και επενδυτικών αποτελεσμάτων	-28.377.433,21	-35.984.929,41	-27.770.907,80	-35.898.955,41	
Ζημιές προ φόρων	-39.972.665,61	-40.816.239,73	-39.366.767,32	-41.139.074,06	
Ζημιές μετά από φόρους (Α)	-39.765.075,59	-43.387.366,11	-39.366.767,32	-43.079.674,95	
-Ιδιοκτήτες μητρικής	-39.765.075,59	-43.368.350,86	-39.366.767,32	-43.079.674,95	
-Δικαιώματα μειοψηφίας	-	-19.015,25	-	-	
Λοιπά συνολικά έσοδα μετά από φόρους (Β)	-	-	-	-	
Συγκριτικά συνολικά έσοδα μετά από φόρους (Α) + (Β)	-39.765.075,59	-43.387.366,11	-39.366.767,32	-43.079.674,95	
-Ιδιοκτήτες μητρικής	-39.765.075,59	-43.368.350,86	-39.366.767,32	-43.079.674,95	
-Δικαιώματα μειοψηφίας	-	-19.015,25	-	-	
Ζημιές μετά από φόρους ανά μετοχή-βάσκα σε (Ε)	-0,5607	-0,6115	-0,5550	-0,6074	
Ζημιές προ φόρων, χρηματοδοτικών, επενδυτικών αποτελεσμάτων και συνολικών αποβέσεων	-13.893.769,58	-21.528.103,64	-13.287.244,17	-21.442.223,84	

ΣΤΟΙΧΕΙΑ ΚΑΤΑΣΤΑΣΗΣ ΣΥΝΟΛΙΚΩΝ ΕΣΟΔΩΝ		0 Όμιλος		Η Εταιρεία	
	1/1-31/12/2011	1/1-31/12/2010	1/1-31/12/2011	1/1-31/12/2010	
Κύκλος εργασιών	193.323.740,51	169.374.834,15	193.223.605,81	169.232.340,61	
Μικτά κέρδη/(ζημιές)	2.698.689,74	-321.884,96	2.598.555,04	-428.689,35	
Ζημιές προ φόρων, χρηματοδοτικών και επενδυτικών αποτελεσμάτων	-28.377.433,21	-35.984.929,41	-27.770.907,80	-35.898.955,41	
Ζημιές προ φόρων	-39.972.665,61	-40.816.239,73	-39.366.767,32	-41.139.074,06	
Ζημιές μετά από φόρους (Α)	-39.765.075,59	-43.387.366,11	-39.366.767,32	-43.079.674,95	
-Ιδιοκτήτες μητρικής	-39.765.075,59	-43.368.350,86	-39.366.767,32	-43.079.674,95	
-Δικαιώματα μειοψηφίας	-	-19.015,25	-	-	
Λοιπά συνολικά έσοδα μετά από φόρους (Β)	-	-	-	-	
Συγκριτικά συνολικά έσοδα μετά από φόρους (Α) + (Β)	-39.765.075,59	-43.387.366,11	-39.366.767,32	-43.079.674,95	
-Ιδιοκτήτες μητρικής	-39.765.075,59	-43.368.350,86	-39.366.767,32	-43.079.674,95	
-Δικαιώματα μειοψηφίας	-	-19.015,25	-	-	
Ζημιές μετά από φόρους ανά μετοχή-βάσκα σε (Ε)	-0,5607	-0,6115	-0,5550	-0,6074	
Ζημιές προ φόρων, χρηματοδοτικών, επενδυτικών αποτελεσμάτων και συνολικών αποβέσεων	-13.893.769,58	-21.528.103,64	-13.287.244,17	-21.442.223,84	

Πρόσθετα στοιχεία και πληροφορίες:

- Οι εταιρείες του Ομίλου με τις αντίστοιχες διευθύνσεις τους, τα ποσοστά με τα οποία ο Όμιλος συμμετέχει στο μετοχικό τους κεφάλαιο, καθώς και η μέθοδος ενσωμάτωσής τους στις ενοποιημένες οικονομικές καταστάσεις, παρατίθενται αναλυτικά στη σημείωση 1 των οικονομικών καταστάσεων.
- Οι ενοποιημένες οικονομικές καταστάσεις της Εταιρείας περιλαμβάνονται με τη μέθοδο της ολικής ενοποίησης, στις ενοποιημένες οικονομικές καταστάσεις της εταιρείας "GRIMALDI COMPAGNIA DI NAVIGAZIONE S.p.a." με έδρα το Παλέρμιο της Ιταλίας η οποία στη λήξη της τρέχουσας χρήσης κατείχε ποσοστό 91,66% του μετοχικού κεφαλαίου της Εταιρείας, συμπεριλαμβανομένου ποσοστού 4,11% από δικαίωμα προαίρεσης αγοράς μετοχών και ποσοστού 1,75% που κατείχε άλλη θυγατρική εταιρεία του Ομίλου Grimaldi.
- Οι ανέλεγκτες φορολογικά χρήσεις της Εταιρείας και των εταιρειών του Ομίλου, παρατίθενται αναλυτικά στη σημείωση 33 των οικονομικών καταστάσεων.
- Έχουν τηρηθεί οι σημαντικές λογιστικές πολιτικές των οικονομικών καταστάσεων της 31/12/2010.
- Για εξασφάλιση των μακροπρόθεσμων δανειακών υποχρεώσεων, έχουν εγγραφεί ναυτικές υποθήκες επί των πλοίων ύψους € 375.000.000,00.
- Εντός της τρέχουσας χρήσης, επιβλήθη λύση και εκκαθάριση των θυγατρικών εταιρειών ΜΙΝΩΙΚΕΣ ΚΡΟΥΑΖΙΕΡΕΣ Α.Ν.Ε., ΜΙΝΩΙΚΕΣ ΑΠΟΔΡΑΣΕΙΣ Α.Ε. και European Thalassic Agencies shipping management and consultants SA (σημείωση 15 των οικονομικών καταστάσεων).
- Σε βάρος των εταιρειών του Ομίλου δεν εκκρεμούν επίδικες ή υπό διατήρηση διαφορές οι οποίες θα μπορούσαν να έχουν σημαντικές επιπτώσεις στην οικονομική κατάσταση τους. Το ποσό των προβλέψεων που έχει διενεργηθεί σε κάθε μία από τις παρακάτω περιπτώσεις έχουν ως ακολούθως:

	0 Όμιλος	Η Εταιρεία
Για επίδικες ή υπό διατήρηση διαφορές	12.550.685,38	12.550.685,38
Για ανέλεγκτες φορολογικά χρήσεις	-	-
Για λοιπές προβλέψεις	-	-

- Ο αριθμός του απασχολούμενου προσωπικού του Ομίλου ανερχόταν κατά την 31/12/2011 και κατά την 31/12/2010 σε 459 άτομα και 574 άτομα αντίστοιχα.
- Τα αποτελέσματα ανά μετοχή υπολογίστηκαν με βάση το μέσο σταθμισμένο αριθμό των μετοχών.
- Τα ποσά των κάθε φύσεως συναλλαγών (εισροές και εκροές) σωρευτικά από την έναρξη της χρήσης, καθώς και τα υπόλοιπα των απαιτήσεων και υποχρεώσεων της Εταιρείας και του Ομίλου στη λήξη της τρέχουσας χρήσης, που έχουν προκύψει από συναλλαγές με τα συνδεδεμένα μέρη όπως αυτά ορίζονται από το Δ.Α.Π. 24, έχουν ως εξής:

	0 Όμιλος	Η Εταιρεία
α) Εισροές	8.839.193,83	8.843.615,51
β) Εκροές	25.211.459,83	25.211.459,83
γ) Απαιτήσεις	47.426,77	104.922,28
δ) Υποχρεώσεις	28.325.798,82	28.325.798,82
ε) Συναλλαγές και αμοιβές μελών Δ.Σ. και διευθυντικών στελεχών	1.428.853,87	1.428.853,87
στ) Απαιτήσεις από μέλη του Δ.Σ. και διευθυντικά στελέχη	107.508,89	107.508,89
ζ) Υποχρεώσεις προς τα μέλη του Δ.Σ. και διευθυντικά στελέχη	59.218,83	59.218,83

Ηράκλειο, 28 Μαρτίου 2012

Ο Αντιπρόεδρος του Δ.Σ. Ο Διευθύνων Σύμβουλος Η Επικεφαλής Λογιστήριας

ΚΩΝΣΤΑΝΤΙΝΟΣ ΜΑΜΑΛΑΚΗΣ Α.Δ.Τ. ΑΑ 367050

ΑΝΤΩΝΙΟΣ ΜΑΝΙΑΔΑΚΗΣ Α.Δ.Τ. ΑΙ 944699

ΔΗΜΗΤΡΑ ΜΠΑΤΣΗ Α.Δ.Τ. ΑΙ 438159 Α.Μ. Ο.Ε.Ε. 23944 Α' ΤΑΞΗ



a Grimaldi Group company

ΜΙΝΩΙΚΕΣ ΓΡΑΜΜΕΣ

ΑΝΩΝΥΜΗ ΝΑΥΤΙΛΙΑΚΗ ΕΤΑΙΡΕΙΑ

Αρ. Γ.Ε.ΜΗ. : 77083027000 (πρώην Αρ. Μ.Α.Ε. 11314 / 06 / Β / 86 / 13)

Έδρα: 25ης Αυγούστου 17 - 71202 Ηράκλειο Κρήτης

ΣΤΟΙΧΕΙΑ ΚΑΙ ΠΛΗΡΟΦΟΡΙΕΣ ΤΗΣ ΧΡΗΣΗΣ από 1 Ιανουαρίου έως 31 Δεκεμβρίου 2013

(Δημοσιευμένα βάσει του κ.ν. 2190/1920, άρθρο 135 για επιχειρήσεις που συντάσσουν ετήσιες οικονομικές καταστάσεις, ενοποιημένες και μη, κατά τα Δ.Π.Χ.Α.)

Τα παρακάτω στοιχεία και πληροφορίες, που προκύπτουν από τις οικονομικές καταστάσεις, στοχεύουν σε μία γενική ενημέρωση για την οικονομική κατάσταση και τα αποτελέσματα της Α.Ν.Ε. ΜΙΝΩΙΚΕΣ ΓΡΑΜΜΕΣ και του Ομίλου της. Συνιστούμε επομένως στον αναγνώστη, πριν προβεί σε οποιαδήποτε είδους επενδυτική επιλογή ή άλλη συναλλαγή με την Εταιρεία ή τον Όμιλο, να ανατρέξει στη διεύθυνση διαδικτύου της Εταιρείας, όπου αναρτώνται οι ενοποιημένες και οι εταιρικές οικονομικές καταστάσεις, που έχουν συνταχθεί σύμφωνα με τα Διεθνή Πρότυπα Χρηματοοικονομικής Αναφοράς όπως αυτά έχουν υιοθετηθεί από την Ε.Ε., καθώς και η έκθεση επισκόπησης του νόμιμου ελεγκτή όποτε αυτή απαιτείται.

(Ποσά εκφρασμένα σε χιλιάδες Ευρώ)

Table with columns for 'ΣΤΟΙΧΕΙΑ ΕΠΙΧΕΙΡΗΣΗΣ', 'ΣΤΟΙΧΕΙΑ ΚΑΤΑΣΤΑΣΗΣ ΜΕΤΑΒΟΛΩΝ ΙΔΙΩΝ ΚΕΦΑΛΑΙΩΝ', and 'Ο Όμιλος' / 'Η Εταιρεία' for 31/12/2013 and 31/12/2012.

Table with columns for 'ΣΤΟΙΧΕΙΑ ΚΑΤΑΣΤΑΣΗΣ ΟΙΚΟΝΟΜΙΚΗΣ ΘΕΣΗΣ', 'ΣΤΟΙΧΕΙΑ ΚΑΤΑΣΤΑΣΗΣ ΤΑΜΕΙΑΚΩΝ ΡΟΩΝ', and 'Ο Όμιλος' / 'Η Εταιρεία' for 31/12/2013 and 31/12/2012.

Table with columns for 'ΣΤΟΙΧΕΙΑ ΚΑΤΑΣΤΑΣΗΣ ΣΥΝΟΛΙΚΩΝ ΕΣΟΔΩΝ', 'Ο Όμιλος', and 'Η Εταιρεία' for 1/1-31/12/2013 and 1/1-31/12/2012.

ΠΡΟΣΘΕΤΑ ΣΤΟΙΧΕΙΑ ΚΑΙ ΠΛΗΡΟΦΟΡΙΕΣ

- 1. Τα ποσά απεικονίζονται σε χιλιάδες €, εκτός αν ρητά αναφέρεται διαφορετικά. Τυχόν αποκλίσεις σε επίπεδο τελευταίου ψηφίου οφείλονται στη στρογγυλοποίηση των ποσών.
2. Οι εταιρείες του Ομίλου με τις αντίστοιχες διευθύνσεις τους, τα ποσοστά με τα οποία ο Όμιλος συμμετέχει στο μετοχικό τους κεφάλαιο, καθώς και η μέθοδος ενσωμάτωσής τους στις ενοποιημένες οικονομικές καταστάσεις, παρατίθενται αναλυτικά στη σημείωση 1 της ετήσιας οικονομικής έκθεσης.
3. Οι ενοποιημένες οικονομικές καταστάσεις της Εταιρείας περιλαμβάνονται με τη μέθοδο της ολικής ενοποίησης, στις ενοποιημένες οικονομικές καταστάσεις της εταιρείας "GRIMALDI COMPAGNIA DI NAVIGAZIONE S.p.A." με έδρα το Παλέμιο της Ιταλίας η οποία στη λήξη της τρέχουσας χρήσης κατείχε ποσοστό 94,47% του μετοχικού κεφαλαίου της Εταιρείας, συμπεριλαμβανομένου ποσοστού 3,11% από δικαιώμα προαίρεσης αγοράς μετοχών.
4. Οι ανέλεγκτες φορολογικά χρήσεις της Εταιρείας και των εταιρειών του Ομίλου, παρατίθενται αναλυτικά στη σημείωση 36 της ετήσιας οικονομικής έκθεσης.
5. Λόγω της τροποποίησης του Δ.Α.Π. 19 έχουν πραγματοποιηθεί αντίστοιχες αναμορφώσεις επί κονδυλίων των προηγούμενων ετών. Επιπλέον λόγω τροποποίησης του Δ.Α.Π. 16 πραγματοποιήθηκαν αντίστοιχες αναταξινόμησης κονδυλίων. Πληροφορίες για τις αναμορφώσεις και αναταξινόμησης αυτές παρατίθενται στη σημείωση 34 ετήσιας οικονομικής έκθεσης.
Επιπρόσθετα η Εταιρεία προχώρησε σε επαναδιατύπωση ορισμένων οικονομικών μεγεθών της 31/12/2012 σύμφωνα με το Δ.Α.Π. 8 ("Διόρθωση λάθους"). Τα επαναδιατυπωμένα αυτά οικονομικά μεγέθη παρατίθενται αναλυτικά στη σημείωση 35 της ετήσιας οικονομικής έκθεσης. Η έμφαση θέματος της έκθεσης επισκόπησης του ορκιστού ελεγκτή αφορά την εν λόγω επαναδιατύπωση. Κατά τα λοιπά έχουν τηρηθεί οι σημαντικές λογιστικές πολιτικές των οικονομικών καταστάσεων της 31/12/2012.
6. Για εξοφλίση των μακροπρόθεσμων δανειακών υποχρεώσεων, έχουν εγγραφεί ναυτικές υποθήκες επί των πλοίων ύψους € 375.000 και έχουν ενεχυριαστεί οι μετοχές που κατέχει η Εταιρεία στην εταιρεία Minoan Italia S.p.A. Επιπλέον οι βραχυπρόθεσμες τραπεζικές υποχρεώσεις καλύπτονται με μεταχορηγήσιμες επιτοκίες εισπρακτικές, με προθεσμική κατάθεση και έχει εγγραφεί προσημείωση επί δύο ακινήτων της Εταιρείας.
7. Σε βάρος των εταιρειών του Ομίλου δεν εκκρεμούσε επίδικες ή υπό διαπίστωση διαφορές οι οποίες θα μπορούσαν να έχουν σημαντικές επιπτώσεις στην οικονομική κατάσταση τους. Το ποσό των προβλεπόμενων έχει διενεργηθεί σε κάθε μία από τις παρακάτω περιπτώσεις έχουν ως ακολούθως:
Ο Όμιλος Η Εταιρεία
Για επίδικες ή υπό διαπίστωση διαφορές 14.780 14.780
Για ανέλεγκτες φορολογικά χρήσεις - -
Για λοιπές προβλέψεις 83 83
8. Ο αριθμός του απασχολούμενου προσωπικού του Ομίλου ανερχόταν κατά την 31/12/2013 και κατά την 31/12/2012 σε 327 άτομα και 346 άτομα αντίστοιχα.
9. Η Τακτική Γενική Συνέλευση των μετόχων της 21/6/2013 αποφάσισε την αύξηση του μετοχικού κεφαλαίου της Εταιρείας μέχρι του ποσού € 50.535 με καταβολή μετρητών υπέρ των παλαιών μετόχων, μέσω έκδοσης και διάθεσης μέχρι 22.459.900 νέων κοινών ονομαστικών μετά ψήφου άνω των μετόχων της Εταιρείας, ονομαστικής αξίας σε € 2,25 έκαστη και με τη διάθεση σε € 2,25 υπέρ των παλαιών μετόχων με αναλογία 19 νέες μετοχές προς 60 παλαιές μετοχές. Η κάλυψη της εν λόγω αύξησης ήταν πλήρης (100%) και ολοκληρώθηκε στις 15/11/2013 με την πιστοποίηση του κεφαλαίου από το Δ.Σ. της Εταιρείας. Έτσι, το νέο συνολικό μετοχικό κεφάλαιο της Εταιρείας διαμορφώθηκε σε € 210.118 διαιρούμενο σε 93.385.900 κοινές ονομαστικές μετοχές, ονομαστικής αξίας 2,25 € έκαστη (σημείωση 22 ετήσιας οικονομικής έκθεσης).
10. Τα αποτελέσματα ανά μετοχή υπολογίστηκαν με βάση το μέσο σταθμισμένο αριθμό των μετόχων της 31/12/2013 και 31/12/2012 αντίστοιχα (σημείωση 22 ετήσιας οικονομικής έκθεσης).
11. Στις 31/1/2014 σε Έκτακτη Γενική Συνέλευση των μετόχων της Εταιρείας αποφασίστηκε το μετοχικό κεφάλαιο της Εταιρείας να αυξηθεί μέχρι του ποσού των €30.687 με την καταβολή μετρητών και με την έκδοση και διάθεση έως 13.594.150 νέων, κοινών, άνω των, ονομαστικών μετά ψήφου μετόχων, ονομαστικής αξίας €2,25 έκαστη και με τη διάθεση €2,25 έκαστη, υπέρ των παλαιών μετόχων με αναλογία 23 νέες μετοχές για κάθε 158 παλαιές μετοχές. Στις 17/3/2014 ολοκληρώθηκε η αύξηση του μετοχικού κεφαλαίου με την πιστοποίησή της από το Δ.Σ. της Εταιρείας και η κάλυψή της υπήρξε πλήρης (ποσοστό 100%). Έτσι, το νέο συνολικό μετοχικό κεφάλαιο της Εταιρείας διαμορφώθηκε σε € 240.705, διαιρούμενο σε 106.980.050 κοινές ονομαστικές μετοχές, ονομαστικής αξίας 2,25 € έκαστη.
12. Τα ποσά των κάθε φύσεως συναλλαγών (εισοδών και εκροών) σωρευτικά από την έναρξη της χρήσης, καθώς και τα υπόλοιπα των απαιτήσεων και υποχρεώσεων της Εταιρείας και του Ομίλου στη λήξη της τρέχουσας χρήσης, που έχουν προκύψει από συναλλαγές με τα συνδεδεμένα μέρη όπως αυτά ορίζονται από το Δ.Α.Π. 24, έχουν ως εξής:

Table with columns for 'Ο Όμιλος' and 'Η Εταιρεία' for 9,567, 24,546, 1, 40,104, 1,399, 38, 65.

Ηράκλειο, 28 Μαρτίου 2014

Ο Αντιπρόεδρος του Δ.Σ.

Ο Διευθύνων Σύμβουλος

Ο Επικεφαλής Λογιστηρίου

Ο Υπεύθυνος Λογιστηρίου

Μιχαήλ Χατζάκης
Αρ. Διαβ. ΑΗ 4939797

Αντώνιος Μανιαδάκης
Α.Δ.Τ. ΑΙ 944699

Ισίδωρος Μανωλάκης
Α.Δ.Τ. ΑΕ 961838

Γεώργιος Αυγουστάκης
Α.Δ.Τ. ΑΒ 478295
Α.Μ. Ο.Ε.Ε. 0051530 Α' Τάξης



a Grimaldi Group company

ΜΙΝΩΙΚΕΣ ΓΡΑΜΜΕΣ
ΑΝΩΝΥΜΗ ΝΑΥΤΙΛΙΑΚΗ ΕΤΑΙΡΕΙΑ
Αρ. Γ.Ε.ΜΗ. : 77083027000

Έδρα: 25ης Αυγούστου 17 - 71202 Ηράκλειο Κρήτης

ΣΤΟΙΧΕΙΑ ΚΑΙ ΠΛΗΡΟΦΟΡΙΕΣ ΤΗΣ ΧΡΗΣΗΣ από 1 Ιανουαρίου έως 31 Δεκεμβρίου 2015

(Δημοσιευμένα βάσει του κ.ν. 2190/1920, άρθρο 135 για επιχειρήσεις που συντάσσουν ετήσιες οικονομικές καταστάσεις, ενοποιημένες και μη, κατά τα Δ.Π.Χ.Α.)

Τα παρακάτω στοιχεία και πληροφορίες, που προκύπτουν από τις οικονομικές καταστάσεις, στοχεύουν σε μία γενική ενημέρωση για την οικονομική κατάσταση και τα αποτελέσματα της Α.Ν.Ε. ΜΙΝΩΙΚΕΣ ΓΡΑΜΜΕΣ και του Ομίλου της. Συνιστούμε επομένως στον αναγνώστη, πριν προβεί σε οποιαδήποτε είδους επενδυτική επιλογή ή άλλη συναλλαγή με την Εταιρεία ή τον Όμιλο, να ανατρέξει στη διεύθυνση διαδικτύου της Εταιρείας, όπου αναρτώνται οι ενοποιημένες και οι εταιρικές οικονομικές καταστάσεις, που έχουν συνταχθεί σύμφωνα με τα Διεθνή Πρότυπα Χρηματοοικονομικής Αναφοράς όπως αυτά έχουν υιοθετηθεί από την Ε.Ε., καθώς και η έκθεση επισκόπησης του νόμιμου ελεγκτή όποτε αυτή απαιτείται.

(Ποσά εκφρασμένα σε χιλιάδες Ευρώ)

ΣΤΟΙΧΕΙΑ ΕΠΙΧΕΙΡΗΣΗΣ

Αρμόδια Υπηρεσία-Νομαρχία: Υπουργείο Οικονομίας, Υποδομών, Ναυτιλίας και Τουρισμού, Διεύθυνση Εταιρειών και Γ.Ε.ΜΗ.
Διεύθυνση διαδικτύου: www.minoan.gr
Σύνθεση Διοικητικού Συμβουλίου: Ε. Grimaldi-Πρόεδρος, Μ. Χατζάκης-Αντιπρόεδρος, Α. Μανιαδάκης-Διευθύνων Σύμβουλος,
G. Grimaldi-Σύμβουλος, Ρ. Κυριανού-Σύμβουλος, D. Pacella-Σύμβουλος,
Κ. Μαμαλάκης-Σύμβουλος, Γ. Παπαγεωργίου-Σύμβουλος
Ημερομηνία έγκρισης από το Διοικητικό Συμβούλιο των ετήσιων οικονομικών καταστάσεων
της 31^{ης} Δεκεμβρίου 2015 : 18 Μαρτίου 2016
Νόμιμος ελεγκτής: Μαρίνου Δέσποινα Α.Μ. ΣΟΕΛ 17681
Ελεγκτική Εταιρεία: ΠραξίουεπιτελεστικούΚούπερς Ανώνυμη Ελεγκτική Εταιρεία Α.Μ. ΣΟΕΛ 113
Τύπος Έκθεσης Ελέγχου Ελεγκτών: Με Σύμφωνη Γνώμη

ΣΤΟΙΧΕΙΑ ΚΑΤΑΣΤΑΣΗΣ ΜΕΤΑΒΟΛΩΝ ΙΔΙΩΝ ΚΕΦΑΛΑΙΩΝ

	Ο Όμιλος		Η Εταιρεία	
	31/12/2015	31/12/2014	31/12/2015	31/12/2014
Σύνολο ιδίων κεφαλαίων έναρξης χρήσης (1/1/2015 και 1/1/2014)	241.844	211.646	233.807	205.804
Αύξηση μετοχικού κεφαλαίου	-	30.587	-	30.587
Έξοδα αύξησης μετοχικού κεφαλαίου	-	-427	-	-427
Κέρδη / (ζημιές) μετά από φόρους (Α)	17.696	79	16.214	-2.116
Λοιπά συνολικά έσοδα μετά από φόρους (Β)	25	-41	25	-41
Συγκεντρωτικά συνολικά έσοδα μετά από φόρους (Α) + (Β)	17.721	38	16.239	-2.157
Σύνολο ιδίων κεφαλαίων λήξης χρήσης (31/12/2015 και 31/12/2014)	259.565	241.844	250.046	233.807

ΣΤΟΙΧΕΙΑ ΚΑΤΑΣΤΑΣΗΣ ΟΙΚΟΝΟΜΙΚΗΣ ΘΕΣΗΣ

	Ο Όμιλος		Η Εταιρεία	
	31/12/2015	31/12/2014	31/12/2015	31/12/2014
Ενεργητικό				
Ιδιοχρησιμοποιούμενα ενσώματα πάγια στοιχεία	370.249	384.336	222.095	230.654
Λοιπά περιουσιακά στοιχεία	123	217	123	217
Επενδύσεις σε ακίνητα	1.258	1.299	1.258	1.299
Επενδύσεις σε θυγατρικές εταιρείες	-	-	140.343	147.543
Διαθέσιμα προς πώληση χρηματοοικονομικά περιουσιακά στοιχεία	50.607	50.570	50.607	50.570
Λοιπά μη κυκλοφορούντα περιουσιακά στοιχεία	16.235	18.085	16.235	18.085
Αποθέματα	2.616	2.308	2.616	2.308
Απατήσεις από πελάτες	36.044	27.353	35.606	27.669
Λοιπά κυκλοφορούντα περιουσιακά στοιχεία	28.492	25.129	26.037	22.506
Σύνολο ενεργητικού	505.624	509.297	494.920	500.851
Ίδια κεφάλαια και υποχρεώσεις				
Μετοχικό Κεφάλαιο Καταβληθέν	240.705	240.705	240.705	240.705
Λοιπά στοιχεία ιδίων κεφαλαίων	18.860	1.139	9.341	-6.898
Σύνολο ιδίων κεφαλαίων ιδιοκτητών μητρικής (α)	259.565	241.844	250.046	233.807
Μη ελέγχουσες συμμετοχές (β)	-	-	-	-
Σύνολο ιδίων κεφαλαίων (γ) = (α) + (β)	259.565	241.844	250.046	233.807
Μακροπρόθεσμες δανειακές υποχρεώσεις	178.281	194.410	178.281	194.410
Προβλέψεις/Λοιπές μακροπρόθεσμες υποχρεώσεις	5.269	5.436	5.005	5.194
Βραχυπρόθεσμες δανειακές υποχρεώσεις	16.259	24.281	16.259	24.281
Λοιπές βραχυπρόθεσμες υποχρεώσεις	46.250	43.326	45.329	43.159
Σύνολο υποχρεώσεων (δ)	246.059	267.453	244.874	267.044
Σύνολο ιδίων κεφαλαίων και υποχρεώσεων (γ) + (δ)	505.624	509.297	494.920	500.851

ΣΤΟΙΧΕΙΑ ΚΑΤΑΣΤΑΣΗΣ ΤΑΜΕΙΑΚΩΝ ΡΟΩΝ

	Ο Όμιλος		Η Εταιρεία	
	1/1-31/12/2015	1/1-31/12/2014	1/1-31/12/2015	1/1-31/12/2014
Ενεργητικό				
Κέρδη / (ζημιές) χρήσης προ φόρων	17.939	323	16.214	-2.116
Πλέον / (μείον) προσαρμογές για:				
Καθαρές αποσβέσεις	15.778	15.512	10.250	9.983
Απομειώσεις διαθεσίμων προς πώληση χρηματοοικονομικών περιουσιακών στοιχείων	27	-	27	-
Προβλέψεις	3.153	691	3.153	691
Συναλλαγματικές διαφορές	-	34	-	34
Αποτελέσματα [(έσοδα), έξοδα / (κέρδη), ζημιές] λοιπής επενδυτικής δραστηριότητας	-	1	-2.981	-2.295
Χρεωστικοί τόκοι και συναφή έξοδα	2.560	4.511	2.560	4.511
Πλέον / (μείον) προσαρμογές για μεταβολές λογαριασμών κεφαλαίου κίνησης ή που σχετίζονται με τις λειτουργικές δραστηριότητες:				
(Αύξηση) / Μείωση αποθεμάτων	-308	1.407	-308	1.407
(Αύξηση) / Μείωση απαιτήσεων	-8.897	6.456	-8.192	6.970
Αύξηση / (Μείωση) υποχρεώσεων (πλην δανειακών)	2.856	-28.736	2.106	-28.588
(μείον):				
Χρεωστικοί τόκοι και συναφή έξοδα καταβληθέντα	-2.420	-4.286	-2.420	-4.286
Καταβληθέντοι φόροι	-216	-249	-	-
Σύνολο Εισροών / (Εκροών) από λειτουργικές δραστηριότητες (α)	30.472	-4.336	20.409	-13.689
Επενδυτικές δραστηριότητες				
Απόκτηση θυγατρικών, συγγενικών, κοινοπραξιών και λοιπών επενδύσεων	-65	-	-65	-
Επιστροφή κεφαλαίων θυγατρικών	-	-	7.052	7.032
Αγορά ενσώματων και άυλων πάγιων περιουσιακών στοιχείων	-1.751	-3.013	-1.751	-3.013
Μερίσματα εισπραχθέντα	-	-	2.981	2.295
Σύνολο (Εκροών) / Εισροών από επενδυτικές δραστηριότητες (β)	-1.816	-3.013	8.217	6.314
Χρηματοδοτικές δραστηριότητες				
Καθαρές καταβολές για αύξηση μετοχικού κεφαλαίου	-	30.160	-	30.160
Εξοφληθείσες δανείες	-24.280	-21.658	-24.280	-21.658
Μερίσματα πληρωθέντα	-	-31	-	-31
Σύνολο (Εκροών) / Εισροών από χρηματοδοτικές δραστηριότητες (γ)	-24.280	8.471	-24.280	8.471
Καθαρή Αύξηση στα ταμειακά διαθέσιμα και ισοδύναμα χρήσης (α) + (β) + (γ)	4.376	1.122	4.346	1.096
Ταμειακά διαθέσιμα και ισοδύναμα έναρξης χρήσης	20.328	19.206	20.220	19.124
Ταμειακά διαθέσιμα και ισοδύναμα λήξης χρήσης	24.704	20.328	24.566	20.220

ΣΤΟΙΧΕΙΑ ΚΑΤΑΣΤΑΣΗΣ ΣΥΝΟΛΙΚΩΝ ΕΣΟΔΩΝ

	Ο Όμιλος		Η Εταιρεία	
	1/1-31/12/2015	1/1-31/12/2014	1/1-31/12/2015	1/1-31/12/2014
Κύκλος εργασιών	172.432	168.193	162.077	157.827
Μικτά Κέρδη χρήσης	46.590	24.238	41.773	19.400
Κέρδη / (ζημιές) χρήσης προ φόρων, χρηματοδοτικών και επενδυτικών αποτελεσμάτων	20.244	4.640	15.565	-66
Κέρδη / (ζημιές) χρήσης προ φόρων	17.939	323	16.214	-2.116
Κέρδη / (ζημιές) χρήσης μετά από φόρους (Α)	17.696	79	16.214	-2.116
- Ιδιοκτήτες μητρικής	17.696	79	16.214	-2.116
- Μη ελέγχουσες συμμετοχές	-	-	-	-
Λοιπά συνολικά έσοδα χρήσης μετά από φόρους (Β)	25	-41	25	-41
Συγκεντρωτικά συνολικά έσοδα χρήσης μετά από φόρους (Α) + (Β)	17.721	38	16.239	-2.157
- Ιδιοκτήτες μητρικής	17.721	38	16.239	-2.157
- Μη ελέγχουσες συμμετοχές	-	-	-	-
Κέρδη / (ζημιές) χρήσης μετά από φόρους ανά μετοχή - βασικά και προσαρμοσμένα (σε €)	0,1654	0,0008	0,1516	-0,0203
Κέρδη χρήσης προ φόρων, χρηματοδοτικών, επενδυτικών αποτελεσμάτων και καθαρών αποσβέσεων	36.049	20.152	25.841	9.917

ΠΡΟΣΘΕΤΑ ΣΤΟΙΧΕΙΑ ΚΑΙ ΠΛΗΡΟΦΟΡΙΕΣ

- Τα ποσά απεικονίζονται σε χιλιάδες €, εκτός αν ρητά αναφέρεται διαφορετικά. Τυχόν αποκλίσεις σε επίπεδο τελευταίου ψηφίου οφείλονται στη στρογγυλοποίηση των ποσών.
- Οι εταιρείες του Ομίλου με τις αντίστοιχες διευθύνσεις τους, τα ποσοστά με τα οποία ο Όμιλος συμμετέχει στο μετοχικό τους κεφάλαιο, καθώς και η μέθοδος ενσωμάτωσής τους στις ενοποιημένες οικονομικές καταστάσεις, παρατίθενται αναλυτικά στη σημείωση 1 της ετήσιας οικονομικής έκθεσης.
- Οι ενοποιημένες οικονομικές καταστάσεις της Εταιρείας περιλαμβάνονται με τη μέθοδο της ολικής ενοποίησης, στις ενοποιημένες οικονομικές καταστάσεις της εταιρείας "GRIMALDI GROUP S.p.A." με έδρα το Παλιέρο της Ιταλίας η οποία στη λήξη της τρέχουσας χρήσης κατείχε ποσοστό 95,73% του μετοχικού κεφαλαίου της Εταιρείας, συμπεριλαμβανομένου ποσοστού 1,97% από δικαίωμα προαίρεσης αγοράς μετοχών.
- Οι ανέλεγκτες φορολογικά χρήσεις της Εταιρείας και των εταιρειών του Ομίλου, παρατίθενται αναλυτικά στη σημείωση 34 της ετήσιας οικονομικής έκθεσης.
- Για εξασφάλιση των μακροπρόθεσμων δανειακών υποχρεώσεων, έχουν εγγραφεί ναυτικές υποθήκες επί των πλοίων ύψους € 375.000 και έχουν ενεχυριαστεί οι μετοχές που κατέχει η Εταιρεία στην εταιρεία Minoan Italia S.p.A. Επιπλέον για την κάλυψη τυχόν βραχυπρόθεσμων τραπεζικών υποχρεώσεων (κατά την 31/12/2015 δεν υφίστανται τέτοιες) έχει εγγραφεί προσημείωση επί δύο ακινήτων της Εταιρείας (σημείωση 25 ετήσιας οικονομικής έκθεσης).
- Το ποσό των προβλέψεων που έχει διενεργηθεί σε κάθε μία από τις παρακάτω περιπτώσεις έχουν ως ακολούθως:

	Ο Όμιλος	Η Εταιρεία
Για επίδικες ή υπό διαπίστωση διαφορές	19.318	19.318
Για ανέλεγκτες φορολογικά χρήσεις	-	-
Για λοιπές προβλέψεις	171	171

- Κατά τα λοιπά σε βάρος των εταιρειών του Ομίλου δεν εκκρεμούν επίδικες ή υπό διαπίστωση διαφορές οι οποίες να εκτιμούνται ότι θα μπορούσαν να έχουν σημαντικές επιπτώσεις στην οικονομική κατάσταση τους ώστε να απαιτείται η διενέργεια περαιτέρω προβλέψεων.
- Ο αριθμός του απασχολούμενου προσωπικού των εταιρειών του Ομίλου ανερχόταν κατά την 31/12/2015 και κατά την 31/12/2014 σε 360 και 356 άτομα αντίστοιχα.
- Τα αποτελέσματα ανά μετοχή υπολογίστηκαν με βάση το μέσο σταθμισμένο αριθμό των μετοχών της 31/12/2015 και 31/12/2014 αντίστοιχα (σημειώσεις 1 και 22 ετήσιας οικονομικής έκθεσης).
- Τα ποσά των κάθε φύσεως συναλλαγών (εισροές και εκροές) σωρευτικά από την έναρξη της χρήσης, καθώς και τα υπόλοιπα των απαιτήσεων και υποχρεώσεων της Εταιρείας και του Ομίλου στη λήξη της τρέχουσας χρήσης, που έχουν προκύψει από συναλλαγές με τα συνδεδεμένα μέρη όπως αυτά ορίζονται από το Δ.Λ.Π. 24, παρατίθενται αναλυτικά στη σημείωση 33 της ετήσιας οικονομικής έκθεσης και έχουν ως εξής:

	Ο Όμιλος	Η Εταιρεία
α) Εισροές	9.565	12.546
β) Εκροές	36.124	36.104
γ) Απαιτήσεις	9.698	10.169
δ) Υποχρεώσεις	1.452	1.452
ε) Συναλλαγές και αμοιβές μελών Δ.Σ. και διευθυντικών στελεχών	1.947	1.947
στ) Απαιτήσεις από μέλη του Δ.Σ. και διευθυντικά στελέχη	6	6
ζ) Υποχρεώσεις προς τα μέλη του Δ.Σ. και διευθυντικά στελέχη	81	81

Ηράκλειο, 18 Μαρτίου 2016

Ο Αντιπρόεδρος του Δ.Σ.

Ο Διευθύνων Σύμβουλος

Ο Εντεταλμένος Οικονομικού Τομέα

Ο Επικεφαλής Λογιστηρίου

Ο Αρμόδιος Λογιστής

Μιχαήλ Χατζάκης
Αρ. Διαβ. ΑΗ 4939797

Αντώνιος Μανιαδάκης
Α.Δ.Τ. ΑΙ 944699

Νικόλαος Αρτέμις
Α.Δ.Τ. ΑΚ 004796

Ισίδωρος Μανωλάκης
Α.Δ.Τ. ΑΕ 961838

Αστρινός Κυραλάκης
Α.Δ.Τ. ΑΜ 465753
Α.Μ. Ο.Ε.Ε. 79324 Α' Τάξης



a Grimaldi Group company

ΜΙΝΩΙΚΕΣ ΓΡΑΜΜΕΣ
ΑΝΩΝΥΜΗ ΝΑΥΤΙΛΙΑΚΗ ΕΤΑΙΡΕΙΑ
Αρ. Γ.Ε.ΜΗ. : 77083027000

Έδρα: 25ης Αυγούστου 17 - 71202 Ηράκλειο Κρήτης
ΣΤΟΙΧΕΙΑ ΚΑΙ ΠΛΗΡΟΦΟΡΙΕΣ ΤΗΣ ΧΡΗΣΗΣ από 1 Ιανουαρίου έως 31 Δεκεμβρίου 2017
(Βάσει του κ.ν. 2190/1920, αρθ. 135 για επιχειρήσεις που συντάσσουν ετήσιες χρηματοοικονομικές καταστάσεις, ενοποιημένες και μη, κατά τα Δ.Π.Χ.Α.)

Τα παρακάτω στοιχεία και πληροφορίες, που προκύπτουν από τις χρηματοοικονομικές καταστάσεις, στοχεύουν σε μία γενική ενημέρωση για την οικονομική κατάσταση και τα αποτελέσματα της Α.Ν.Ε. ΜΙΝΩΙΚΕΣ ΓΡΑΜΜΕΣ και του Ομίλου της. Συστατόμε επομένως στον αναγνώστη, πριν προβεί σε οποιαδήποτε είδους επενδυτική επιλογή ή άλλη συναλλαγή με την Εταιρεία ή τον Όμιλο, να ανατρέξει στη διεύθυνση διαδικτύου της Εταιρείας, όπου αναρτώνται οι ενοποιημένες και οι εταιρικές χρηματοοικονομικές καταστάσεις, που έχουν συναχθεί σύμφωνα με τα Διεθνή Πρότυπα Χρηματοοικονομικής Αναφοράς όπως αυτά έχουν υιοθετηθεί από την Ε.Ε., καθώς και η έκθεση ελέγχου του νόμιμου ελεγκτή όποτε αυτή απαιτείται.

Table with 4 columns: Description, O Όμιλος (31/12/2017, 31/12/2016), H Εταιρεία (31/12/2017, 31/12/2016). Includes sections for ΣΤΟΙΧΕΙΑ ΕΠΙΧΕΙΡΗΣΗΣ and ΣΤΟΙΧΕΙΑ ΚΑΤΑΣΤΑΣΗΣ ΜΕΤΑΒΟΛΩΝ ΙΔΙΩΝ ΚΕΦΑΛΑΙΩΝ.

Table with 4 columns: Description, O Όμιλος (31/12/2017, 31/12/2016), H Εταιρεία (31/12/2017, 31/12/2016). Includes sections for ΣΤΟΙΧΕΙΑ ΚΑΤΑΣΤΑΣΗΣ ΧΡΗΜΑΤΟΟΙΚΟΝΟΜΙΚΗΣ ΘΕΣΗΣ and ΣΤΟΙΧΕΙΑ ΚΑΤΑΣΤΑΣΗΣ ΤΑΜΕΙΑΚΩΝ ΡΟΩΝ.

Table with 4 columns: Description, O Όμιλος (1/1-31/12/2017, 1/1-31/12/2016), H Εταιρεία (1/1-31/12/2017, 1/1-31/12/2016). Includes sections for ΣΤΟΙΧΕΙΑ ΚΑΤΑΣΤΑΣΗΣ ΑΠΟΤΕΛΕΣΜΑΤΩΝ και ΛΟΙΠΩΝ ΣΥΝΟΛΙΚΩΝ ΕΙΣΟΔΗΜΑΤΩΝ and ΠΡΟΒΕΤΑ ΣΤΟΙΧΕΙΑ ΚΑΙ ΠΛΗΡΟΦΟΡΙΕΣ.

Table with 4 columns: Description, O Όμιλος (1/1-31/12/2017, 1/1-31/12/2016), H Εταιρεία (1/1-31/12/2017, 1/1-31/12/2016). Includes sections for ΣΤΟΙΧΕΙΑ ΚΑΤΑΣΤΑΣΗΣ ΑΠΟΤΕΛΕΣΜΑΤΩΝ και ΛΟΙΠΩΝ ΣΥΝΟΛΙΚΩΝ ΕΙΣΟΔΗΜΑΤΩΝ and ΠΡΟΒΕΤΑ ΣΤΟΙΧΕΙΑ ΚΑΙ ΠΛΗΡΟΦΟΡΙΕΣ.

Ηράκλειο, 15 Μαρτίου 2018

ΚΑΤΑΣΤΑΣΗ ΑΠΟΤΕΛΕΣΜΑΤΩΝ και ΛΟΙΠΩΝ ΣΥΝΟΛΙΚΩΝ ΕΙΣΟΔΗΜΑΤΩΝ (Ποσά σε χιλ €)

	Σημείωση	Ο Όμιλος		Η Εταιρεία	
		1/1–31/12/2019	1/1–31/12/2018	1/1–31/12/2019	1/1–31/12/2018
Συνεχιζόμενες δραστηριότητες					
Έσοδα	4 & 30	92.104	91.737	92.104	88.324
Κόστος πωληθέντων	5 & 30	-82.089	-76.305	-82.048	-73.217
Μικτά κέρδη χρήσης		10.015	15.432	10.056	15.107
Έξοδα λειτουργίας διάθεσης	6	-14.602	-13.790	-14.602	-13.785
Έξοδα διοικητικής λειτουργίας	7	-7.466	-8.230	-7.375	-8.165
Λοιπά λειτουργικά έσοδα	8	4.863	2.427	4.830	914
Λοιπά λειτουργικά έξοδα	9	-229	-716	-226	-712
(Ζημίες) χρήσης προ φόρων, χρηματοδοτικών, επενδυτικών αποτελεσμάτων		-7.419	-4.877	-7.317	-6.641
Απομείωση χρηματοοικονομικών στοιχείων εύλογης αξίας μέσω των αποτελεσμάτων		-	-20	-	-20
Χρηματοοικονομικά έσοδα	10	114	243	106	158
Χρηματοοικονομικά έξοδα	11	-345	-1.151	-345	-1.151
Καθαρά χρηματοοικονομικά έσοδα/έξοδα		-231	-908	-239	-993
Έσοδα από μερίσματα συμμετοχών	16	-	-	2.858	4.638
(Ζημίες) χρήσης προ φόρων		-7.650	-5.805	-4.698	-3.016
Φόρος εισοδήματος	13	-	27	-	-
(Ζημίες) χρήσης μετά από φόρους από συνεχιζόμενες δραστηριότητες		-7.650	-5.778	-4.698	-3.016
(Ζημίες) χρήσης μετά από φόρους		-7.650	-5.778	-4.698	-3.016
Λοιπά συνολικά εισοδήματα χρήσης					
Στοιχεία που δεν θα ταξινομηθούν μεταγενέστερα στην κατάσταση αποτελεσμάτων					
Αναλογιστικές (Ζημίες) υποχρεώσεων καθορισμένων παροχών	25	-109	-187	-109	-187
Συγκεντρωτικά συνολικά εισοδήματα χρήσης μετά από φόρους		-7.759	-5.965	-4.807	-3.203
Οι (Ζημίες) χρήσης κατανέμονται σε:					
Ιδιοκτήτες μητρικής εταιρείας		-7.650	-5.778	-4.698	-3.016
(Ζημίες) χρήσης μετά από φόρους		-7.650	-5.778	-4.698	-3.016
Τα συγκεντρωτικά συνολικά εισοδήματα χρήσης κατανέμονται σε:					
Ιδιοκτήτες μητρικής εταιρείας		-7.759	-5.965	-4.807	-3.203
Συγκεντρωτικά συνολικά εισοδήματα χρήσης μετά από φόρους		-7.759	-5.965	-4.807	-3.203
(Ζημίες) μετά από φόρους ανά μετοχή-βασικές και προσαρμοσμένες (σε €)	29	-0,0715	-0,0540	-0,0439	-0,0282

Οι επισυναπτόμενες σημειώσεις αποτελούν αναπόσπαστο μέρος των χρηματοοικονομικών καταστάσεων

ΚΑΤΑΣΤΑΣΗ ΧΡΗΜΑΤΟΟΙΚΟΝΟΜΙΚΗΣ ΘΕΣΗΣ (Ποσά σε χιλ €)

	Σημείωση	Ο Όμιλος		Η Εταιρεία	
		31/12/2019	31/12/2018	31/12/2019	31/12/2018
Περιουσιακά στοιχεία					
Μη κυκλοφορούντα περιουσιακά στοιχεία					
Ιδιοχρησιμοποιούμενα ενσώματα πάγια στοιχεία	14	249.000	242.855	245.152	238.966
Άυλα περιουσιακά στοιχεία	14	2.459	4.058	2.459	4.058
Επενδύσεις σε ακίνητα	15	1.094	1.135	1.094	1.135
Επενδύσεις σε θυγατρικές εταιρίες	16	–	–	11.223	11.223
Χρηματοοικονομικά περιουσιακά στοιχεία σε εύλογη αξία μέσω αποτελεσμάτων	17	94	87	94	87
Μακροπρόθεσμες απαιτήσεις	18	17.238	18.579	17.238	13.167
Σύνολο μη κυκλοφορούντων περιουσιακών στοιχείων		269.885	266.714	277.260	268.636
Κυκλοφορούντα περιουσιακά στοιχεία					
Αποθέματα	19	2.484	2.568	2.484	2.568
Απαιτήσεις	20	17.980	12.491	11.782	12.087
Λοιπά κυκλοφορούντα περιουσιακά στοιχεία	20	1.076	820	1.076	820
Ταμειακά διαθέσιμα και ισοδύναμα	21	9.904	24.165	3.777	9.184
Σύνολο κυκλοφορούντων περιουσιακών στοιχείων		31.444	40.044	19.119	24.659
Σύνολο περιουσιακών στοιχείων		301.329	306.758	296.379	293.295
Ίδια Κεφάλαια & Υποχρεώσεις					
Ίδια Κεφάλαια					
Μετοχικό Κεφάλαιο	22	240.705	240.705	240.705	240.705
Διαφορά υπέρ το άρτιο		25.744	25.744	25.744	25.744
Λοιπά αποθεματικά	23	13.916	13.875	12.812	12.921
Αποτελέσματα εις νέο		-9.808	-2.008	-13.601	-8.903
Ίδια Κεφάλαια αποδιδόμενα στους μετόχους της μητρικής εταιρείας		270.557	278.316	265.660	270.467
Σύνολο Ιδίων Κεφαλαίων		270.557	278.316	265.660	270.467
Μακροπρόθεσμες Υποχρεώσεις					
Υποχρεώσεις παροχών προσωπικού λόγω εξόδου από την υπηρεσία	25	1.341	1.571	1.341	1.571
Λοιπές προβλέψεις		180	180	180	180
Σύνολο Μακροπρόθεσμων Υποχρεώσεων		1.521	1.751	1.521	1.751
Βραχυπρόθεσμες Υποχρεώσεις					
Βραχυπρόθεσμες συμβατικές υποχρεώσεις	26	3.150	3.157	3.150	3.157
Προμηθευτές και λοιπές βραχυπρόθεσμες υποχρεώσεις	26	26.101	23.534	26.048	17.920
Σύνολο Βραχυπρόθεσμων Υποχρεώσεων		29.251	26.691	29.198	21.077
Σύνολο Υποχρεώσεων		30.772	28.442	30.719	22.828
Σύνολο Ιδίων Κεφαλαίων και Υποχρεώσεων		301.329	306.758	296.379	293.295

Οι επισυναπτόμενες σημειώσεις αποτελούν αναπόσπαστο μέρος των χρηματοοικονομικών καταστάσεων

ΕΤΑΙΡΙΚΗ ΚΑΤΑΣΤΑΣΗ ΜΕΤΑΒΟΛΩΝ ΙΔΙΩΝ ΚΕΦΑΛΑΙΩΝ (Ποσά σε χιλ €)

	<u>Μετοχικό κεφάλαιο</u>	<u>Υπέρ το άρτιο</u>	<u>Λοιπά αποθεματικά</u>	<u>Αποτελέσματα εις νέο</u>	<u>Σύνολο</u>
Υπόλοιπα των Ιδίων Κεφαλαίων κατά την 1/1/2018	240.705	25.744	13.108	-5.887	273.670
Μεταβολή Ιδίων Κεφαλαίων 1/1-31/12/2018					
(Ζημίες) χρήσης μετά από φόρους				-3.016	-3.016
Αναλογιστικές (ζημίες) υποχρεώσεων καθορισμένων παροχών			-187		-187
Συγκεντρωτικά συνολικά εισοδήματα χρήσης μετά από φόρους			-187	-3.016	-3.203
Υπόλοιπα των Ιδίων Κεφαλαίων κατά την 31/12/2018	240.705	25.744	12.921	-8.903	270.467
Υπόλοιπα των Ιδίων Κεφαλαίων κατά την 1/1/2019	240.705	25.744	12.921	-8.903	270.467
Μεταβολή Ιδίων Κεφαλαίων 1/1-31/12/2019					
(Ζημίες) χρήσης μετά από φόρους				-4.698	-4.698
Αναλογιστικές (ζημίες) υποχρεώσεων καθορισμένων παροχών			-109		-109
Συγκεντρωτικά συνολικά εισοδήματα χρήσης μετά από φόρους			-109	-4.698	-4.807
Υπόλοιπα των Ιδίων Κεφαλαίων κατά την 31/12/2019	240.705	25.744	12.812	-13.601	265.660

Οι επισυναπτόμενες σημειώσεις αποτελούν αναπόσπαστο μέρος των χρηματοοικονομικών καταστάσεων

ΕΝΟΠΟΙΗΜΕΝΗ ΚΑΤΑΣΤΑΣΗ ΜΕΤΑΒΟΛΩΝ ΙΔΙΩΝ ΚΕΦΑΛΑΙΩΝ (Ποσά σε χιλ €)

	<u>Μετοχικό κεφάλαιο</u>	<u>Υπέρ το άρτιο</u>	<u>Λοιπά αποθεματικά</u>	<u>Αποτελέσματα εις νέο</u>	<u>Σύνολο</u>
Υπόλοιπα των Ιδίων Κεφαλαίων κατά την 1/1/2018	240.705	25.744	13.818	4.014	284.281
Μεταβολή Ιδίων Κεφαλαίων 1/1-31/12/2018					
Μεταφορά μεταξύ αποτελεσμάτων εις νέον και αποθεματικών (δημιουργία τακτικού αποθεματικού)			244	-244	–
(Ζημίες) χρήσης μετά από φόρους				-5.778	-5.778
Αναλογιστικές (ζημίες) υποχρεώσεων καθορισμένων παροχών			-187		-187
Συγκεντρωτικά συνολικά εισοδήματα χρήσης μετά από φόρους			-187	-5.778	-5.965
Υπόλοιπα των Ιδίων Κεφαλαίων κατά την 31/12/2018	240.705	25.744	13.875	-2.008	278.316
Υπόλοιπα των Ιδίων Κεφαλαίων κατά την 1/1/2019	240.705	25.744	13.875	-2.008	278.316
Μεταβολή Ιδίων Κεφαλαίων 1/1-31/12/2019					
Μεταφορά μεταξύ αποτελεσμάτων εις νέον και αποθεματικών (δημιουργία τακτικού αποθεματικού)			150	-150	–
(Ζημίες) χρήσης μετά από φόρους				-7.650	-7.650
Αναλογιστικές (ζημίες) υποχρεώσεων καθορισμένων παροχών			-109		-109
Συγκεντρωτικά συνολικά εισοδήματα χρήσης μετά από φόρους			-109	-7.650	-7.759
Υπόλοιπα των Ιδίων Κεφαλαίων κατά την 31/12/2019	240.705	25.744	13.916	-9.808	270.557

Οι επισυναπτόμενες σημειώσεις αποτελούν αναπόσπαστο μέρος των χρηματοοικονομικών καταστάσεων

ΚΑΤΑΣΤΑΣΗ ΤΑΜΕΙΑΚΩΝ ΡΟΩΝ (Ποσά σε χιλ €)

<u>Έμμεση Μέθοδος Παρουσίασης</u>	<u>Σημείωση</u>	<u>Ο Όμιλος</u>		<u>Η Εταιρεία</u>	
		<u>1/1-31/12/2019</u>	<u>1/1-31/12/2018</u>	<u>1/1-31/12/2019</u>	<u>1/1-31/12/2018</u>
<u>Λειτουργικές δραστηριότητες</u>					
(Ζημίες) χρήσης προ φόρων		-7.650	-5.805	-4.698	-3.016
<i>Πλέον / (μείον) προσαρμογές για:</i>					
Αποσβέσεις	14 & 15	16.430	13.323	16.388	12.004
Απομείωση χρηματοοικονομικών στοιχείων εύλογης αξίας μέσω αποτελεσμάτων	17 & 30	–	20	–	20
Προβλέψεις		-4.393	378	-4.393	378
Συναλλαγματικές διαφορές		–	1	–	1
Αποτελέσματα [(έσοδα), (κέρδη)] λοιπής επενδυτικής δραστηριότητας	14 & 16	-7	-1.513	-2.865	-4.638
Χρεωστικοί τόκοι και συναφή έξοδα		345	1.151	345	1.151
<i>Πλέον / (μείον) προσαρμογές για μεταβολές λογαριασμών κεφαλαίου κίνησης ή που σχετίζονται με τις λειτουργικές δραστηριότητες:</i>					
(Αύξηση) / μείωση αποθεμάτων		84	-92	84	-92
(Αύξηση) / μείωση απαιτήσεων		43	-5.417	424	320
Αύξηση υποχρεώσεων (πλην δανειακών)		2.165	11.872	7.728	6.773
<i>Μείον :</i>					
Χρεωστικοί τόκοι και συναφή έξοδα καταβεβλημένα		-345	-891	-345	-891
Καταβεβλημένοι φόροι		–	-230	–	–
Σύνολο Εισροών από λειτουργικές δραστηριότητες (α)		6.672	12.797	12.668	12.010
<u>Επενδυτικές δραστηριότητες</u>					
Επιστροφή κεφαλαίου θυγατρικών		–	–	–	121.020
Αγορά ενσώματων και άυλων παγίων περιουσιακών στοιχείων	14	-20.934	-31.671	-20.934	-95.073
Εισπράξεις από πωλήσεις ενσώματων περιουσιακών στοιχείων	14	1	70.000	1	–
Εισπράξεις από πώληση συμμετοχών		–	78.500	–	78.500
Μερίσματα εισπραχθέντα	16	–	–	2.858	4.638
Σύνολο (Εκροών) / εισροών από επενδυτικές δραστηριότητες (β)		-20.933	116.829	-18.075	109.085
<u>Χρηματοδοτικές δραστηριότητες</u>					
Εξοφλήσεις δανείων		–	-139.300	–	-139.300
Σύνολο εισροών / (εκροών) από χρηματοδοτικές δραστηριότητες (γ)		–	-139.300	–	-139.300
Καθαρή (Μείωση) στα ταμειακά διαθέσιμα και ισοδύναμα χρήσης (α) + (β) + (γ)		-14.261	-9.674	-5.407	-18.205
Ταμειακά διαθέσιμα και ισοδύναμα έναρξης χρήσης		24.165	33.839	9.184	27.389
Ταμειακά διαθέσιμα και ισοδύναμα λήξης χρήσης	21	9.904	24.165	3.777	9.184

Οι επισυναπτόμενες σημειώσεις αποτελούν αναπόσπαστο μέρος των χρηματοοικονομικών καταστάσεων

BLUE STAR FERRIES ΝΑΥΤΙΛΙΑΚΗ Α.Ε.

ΑΡ.Μ.Α.Ε. 29508/04/Β/93/116

Λεωφ. Συγγρού 123-125 & Τορβά 3, 11745, Αθήνα

ΣΤΟΙΧΕΙΑ ΚΑΙ ΠΛΗΡΟΦΟΡΙΕΣ ΧΡΗΣΗΣ από 1 Ιανουαρίου 2011 έως 31 Δεκεμβρίου 2011

(δημοσιεύματα βάσει του κ.ν.2190/20, άρθρο 135 για επιχειρήσεις που συντάσσουν ετήσιες οικονομικές καταστάσεις, εντοπιζόμενες και μη, κατά τα ΔΛΠ

Τα παρακάτω στοιχεία και πληροφορίες, που προκύπτουν από τις οικονομικές καταστάσεις, στοχεύουν σε μια γενική ενημέρωση για την οικονομική κατάσταση και τα αποτελέσματα της BLUE STAR FERRIES ΝΑΥΤΙΛΙΑΚΗ Α. Ε. (Ποσά εκφρασμένα σε χιλιάδες €)

ΣΤΟΙΧΕΙΑ ΕΠΙΧΕΙΡΗΣΗΣ		ΣΤΟΙΧΕΙΑ ΚΑΤΑΣΤΑΣΗΣ ΤΑΜΙΑΚΩΝ ΡΟΩΝ (ΕΜΜΕΣΗ ΜΕΘΟΔΟΣ)		
Αρμόδια Αρχή:	Περιφέρεια Αττικής - Κεντρικός Τομέας	ΕΤΑΙΡΕΙΑ		
Διεύθυνση διαδικτύου Εταιρίας:	www.attica-group.com	1/1-31/12/2011	1/1-31/12/2010	
Σύνθεση Διοικητικού Συμβουλίου:	Π.Βέττας-Πρόεδρος, Σ.Πασχάλης-Αντιπρόεδρος, Μ.Σακέλλης-Διευθύνων Σύμβουλος, Κ.Μάγειρας-Εντεταλμένος Σύμβουλος, Ι.Σκούτσας-Σύμβουλος.			
Ημερομηνία έγκρισης από το Διοικητικό Συμβούλιο των ετήσιων οικονομικών καταστάσεων:	28 Μαρτίου 2012			
Νόμιμος ελεγκτής:	Μιχαήλ Μανόλης - Α.Μ.ΣΟΕΛ 25131			
Ελεγκτική εταιρία:	Grant Thornton A.E. - Α.Μ. ΣΟΕΛ 127			
Τύπος έκθεσης ελέγχου ελεγκτών:	Με σύμφωνη γνώμη - θέμα έμφασης			
ΣΤΟΙΧΕΙΑ ΚΑΤΑΣΤΑΣΗΣ ΟΙΚΟΝΟΜΙΚΗΣ ΘΕΣΗΣ				
	ΕΤΑΙΡΕΙΑ			
ΕΝΕΡΓΗΤΙΚΟ	31/12/2011	31/12/2010		
Ιδιοχρησιμοποιούμενα ενσώματα πάγια στοιχεία	260,493	290,786		
Λοιπά μη κυκλοφορούντα περιουσιακά στοιχεία	1,326	853		
Αποθέματα	5,384	8,793		
Απαιτήσεις από πελάτες	3,576	6,969		
Λοιπά κυκλοφορούντα περιουσιακά στοιχεία	101,332	103,694		
Μη κυκλοφορούντα περιουσιακά στοιχεία προοριζόμενα για πώληση		682		
ΣΥΝΟΛΟ ΕΝΕΡΓΗΤΙΚΟΥ	372,111	411,777		
ΙΔΙΑ ΚΕΦΑΛΑΙΑ ΚΑΙ ΥΠΟΧΡΕΩΣΕΙΣ				
Μετοχικό κεφάλαιο	229,325	229,325		
Λοιπά στοιχεία ιδίων κεφαλαίων	-4,269	18,662		
Σύνολο ιδίων κεφαλαίων ιδιοκτητών μητρικής (α)	225,056	247,987		
Δικαιώματα μειοψηφίας (β)	-	-		
Σύνολο ιδίων κεφαλαίων (γ)=(α)+(β)	225,056	247,987		
Μακροπρόθεσμες δανειακές υποχρεώσεις	-	117,338		
Προβλέψεις / Λοιπές μακροπρόθεσμες υποχρεώσεις	1,216	1,157		
Βραχυπρόθεσμες δανειακές υποχρεώσεις	127,507	18,763		
Λοιπές βραχυπρόθεσμες υποχρεώσεις	18,332	24,602		
Υποχρεώσεις συνδεδεμένες με στοιχεία του ενεργητικού κατεχόμενα προς πώληση		1,930		
Σύνολο Υποχρεώσεων (δ)	147,055	163,790		
ΣΥΝΟΛΟ ΚΑΘΑΡΗΣ ΘΕΣΗΣ ΚΑΙ ΥΠΟΧΡΕΩΣΕΩΝ (γ)+(δ)	372,111	411,777		
ΣΤΟΙΧΕΙΑ ΚΑΤΑΣΤΑΣΗΣ ΣΥΝΟΛΙΚΩΝ ΕΣΟΔΩΝ				
	ΕΤΑΙΡΕΙΑ			
	1/1-31/12/2011	1/1-31/12/2010		
Κύκλος εργασιών	124,432	143,400		
Μικτά κέρδη / (ζημιές)	18,658	24,558		
Κέρδη / (ζημιές) προ φόρων, χρηματοδοτικών και επενδυτικών αποτελεσμάτων	-3,370	-1,001		
Κέρδη / (ζημιές) προ φόρων	-22,896	-7,106		
Κέρδη / (ζημιές) μετά από φόρους (Α)	-22,931	-8,975		
- Μετόχους εταιρείας	-22,931	-8,975		
- Μετόχους μειοψηφίας	-	-		
Λοιπά συνολικά έσοδα μετά από φόρους (Β)	-	-		
Συγκεντρωτικά συνολικά έσοδα μετά από φόρους (Α) + (Β)	-22,931	-8,975		
- Μετόχους εταιρείας	-22,931	-8,975		
- Μετόχους μειοψηφίας	-	-		
Κέρδη μετά από φόρους ανά μετοχή-βασικά (σε €)	-0.2930	-0.1147		
Προτεινόμενο μέρισμα ανά μετοχή - (σε €)	-	-		
Κέρδη / (ζημιές) προ φόρων, χρηματοδοτικών, επενδυτικών αποτελεσμάτων και αποσβέσεων	10,144	12,921		
ΣΤΟΙΧΕΙΑ ΚΑΤΑΣΤΑΣΗΣ ΣΥΝΟΛΙΚΩΝ ΕΣΟΔΩΝ				
	ΕΤΑΙΡΕΙΑ			
	31/12/2011	31/12/2010		
Σύνολο ιδίων κεφαλαίων έναρξης χρήσης (01/01/2011 και 01/01/2010 αντίστοιχα)	247,987	262,441		
Συγκεντρωτικά συνολικά έσοδα μετά από φόρους	-22,931	-8,975		
Αύξηση / (μείωση) μετοχικού εταιρικού κεφαλαίου	-	-		
Διανεμηθέντα μερίσματα	-	-5,479		
Αγορές / (πωλήσεις) ιδίων μετοχών	-	-		
Σύνολο ιδίων κεφαλαίων λήξης χρήσης (31/12/2011 και 31/12/2010 αντίστοιχα)	225,056	247,987		
Πρόσθετα στοιχεία και πληροφορίες:				
1. Η Εταιρεία ενοποιείται άμεσα στις ενοπιζόμενες οικονομικές καταστάσεις της ΑΤΤΙΚΑ Α.Ε. ΣΥΜΜΕΤΟΧΩΝ με τη μέθοδο της πλήρους ενσωμάτωσης και έμμεσα στις Οικονομικές Καταστάσεις της ΜΑΡΦΙΝ ΙΝΒΕΣΤΜΕΝΤ ΓΡΟΥΠ ΑΝΩΝΥΜΟΣ ΕΤΑΙΡΙΑ ΣΥΜΜΕΤΟΧΩΝ.				
2. Έχουν τηρηθεί οι βασικές λογιστικές αρχές του ισολογισμού της 31/12/2010.				
3. Ο αριθμός απασχολούμενου προσωπικού στο τέλος της τρέχουσας περιόδου είναι 427 άτομα για την εταιρεία, ενώ στις 31/12/2010 ήταν 591.				
4. Δεν υπάρχουν επίδικες ή υπό διαιτησία διαφορές δικαστικών ή διοικητικών οργάνων που ενδέχεται να έχουν σημαντική επίπτωση στην οικονομική κατάσταση ή λειτουργία της Εταιρείας.				
5. Η Εταιρεία έχει ελεγχθεί από τις φορολογικές αρχές μέχρι και τη χρήση 2007. Σχετική ανάλυση παρατίθεται στη σημείωση 5.9 των Ετήσιων Οικονομικών Καταστάσεων.				
6. Τα ποσά πωλήσεων και αγορών σωρευτικά από την έναρξη της διαχειριστικής περιόδου και τα υπόλοιπα των απαιτήσεων και υποχρεώσεων της Εταιρείας στη λήξη της τρέχουσας περιόδου, που έχουν προκύψει από συναλλαγές με τα συνδεδεμένα κατά την έννοια του ΔΛΠ 24 μέρη, έχουν ως εξής:				
(ποσά σε χιλιάδες €)				
α) Πωλήσεις αγαθών και υπηρεσιών	5,669			
β) Αγορές αγαθών και υπηρεσιών	680			
γ) Απαιτήσεις	91,796			
δ) Υποχρεώσεις	8,705			
ε) Συναλλαγές και αμοιβές διευθυντικών στελεχών και μελών της διοίκησης	1,635			
στ) Απαιτήσεις από διευθυντικά στελέχη και μέλη της διοίκησης	-			
ζ) Υποχρεώσεις προς τα διευθυντικά στελέχη και μέλη της διοίκησης	-			
7. Την 1/03/2011 η Εταιρεία πώλησε το επιβατηγό - οχηματογώ πλοίο SUPERFERRY II έναντι συνολικού τιμήματος € 4,65 εκατ. τοις μετρητοίς. Από την πώληση αυτή το λογιστικό κέρδος για την Εταιρεία ανήλθε σε € 3,9 εκατ. περίπου το οποίο έχει συμπεριληφθεί στα αποτελέσματα χρήσης, ενώ τα ταμιακά διαθέσιμα ενισχύθηκαν κατά € 2,6 εκατ.				
8. Επί των πλοίων της Εταιρείας έχουν εγγραφεί υποθήκες αξίας Ευρώ 200.000 χιλ. περίπου για εξασφάλιση των Μακροπρόθεσμων Υποχρεώσεων.				
9. Το θέμα έμφασης της έκθεσης ελέγχου του Ανεξάρτητου Ορκωτού Ελεγκτή αναφέρεται στο γεγονός αναδιαπραγμάτευσης τραπεζικού δανεισμού λόγω μη συμμόρφωσης με καθορισμένες ρήτρες υφιστάμενων τραπεζικών υποχρεώσεων και συμβατικής λήξης βραχυπρόθεσμου δανεισμού εντός των επόμενων 12 μηνών που έχει ως επακόλουθο οι βραχυπρόθεσμες υποχρεώσεις να εμφανίζονται μεγαλύτερες από το κυκλοφορούν ενεργητικό (βλ. αναλυτικά στην σημείωση 5.20. «Μακροπρόθεσμες και Βραχυπρόθεσμες Δανειακές Υποχρεώσεις» και 3.1.3. «Ανάλυση Κινδύνου Ρευστότητας» της Ετήσιας Οικονομικής Έκθεσης).				
10. Η Εταιρεία απομείωσε τις αξίες των πλοίων κατά € 17.308 χιλ. με βάση την αποτίμηση που πραγματοποιήθηκε από ανεξάρτητο εκτιμητή για την χρήση 2011.				
Αθήνα, 28 Μαρτίου 2012				
Ο ΠΡΟΕΔΡΟΣ ΤΟΥ Δ.Σ.	Ο ΑΝΤΙΠΡΟΕΔΡΟΣ	Ο ΔΙΕΥΘΥΝΩΝ ΣΥΜΒΟΥΛΟΣ	Ο ΟΙΚΟΝΟΜΙΚΟΣ ΔΙΕΥΘΥΝΤΗΣ	Ο ΠΡΟΪΣΤΑΜΕΝΟΣ ΛΟΓΙΣΤΗΡΙΟΥ
ΠΕΤΡΟΣ Μ. ΒΕΤΤΑΣ Α.Δ.Τ. ΑΕ 024063	ΣΠΥΡΙΔΩΝ Χ. ΠΑΣΧΑΛΗΣ Α.Δ.Τ. ΑΒ 215327	ΜΙΧΑΗΛΗΣ Γ. ΣΑΚΕΛΛΗΣ Α.Δ.Τ. Χ 643597	ΝΙΚΟΛΑΟΣ Ι. ΤΑΠΙΡΗΣ Α.Δ.Τ. ΑΚ 087031 Α.Μ. Ο.Ε.Ε. 32210 Α' Τάξης	ΚΩΝΣΤΑΝΤΙΝΟΣ Β. ΛΑΧΑΝΟΠΟΥΛΟΣ Α.Δ.Τ. ΑΒ 663685 Α.Μ. Ο.Ε.Ε. 76784 Α' ΤΑΞΗΣ

BLUE STAR FERRIES ΝΑΥΤΙΛΙΑΚΗ Α.Ε.

ΑΡ.Μ.Α.Ε. 29508/04/Β/93/116

ΑΡ.Γ.Ε.ΜΗ: 121913501000

Λεωφ. Συγγρού 123-125 & Τορβά 3, 11745, Αθήνα

ΣΤΟΙΧΕΙΑ ΚΑΙ ΠΛΗΡΟΦΟΡΙΕΣ ΧΡΗΣΗΣ από 1 Ιανουαρίου 2015 έως 31 Δεκεμβρίου 2015

(δημοσιευόμενα βάσει του κ.ν.2190/20, άρθρο 135 για επιχειρήσεις που συντάσσουν ετήσιες οικονομικές καταστάσεις, ενοποιημένες και μη, κατά τα ΔΛΠ)

Τα παρακάτω στοιχεία και πληροφορίες, που προκύπτουν από τις οικονομικές καταστάσεις, στοχεύουν σε μια γενική ενημέρωση για την οικονομική κατάσταση και τα αποτελέσματα της BLUE STAR FERRIES ΝΑΥΤΙΛΙΑΚΗ Α. Ε. (Ποσά εκφρασμένα σε χιλιάδες €)

ΣΤΟΙΧΕΙΑ ΕΠΙΧΕΙΡΗΣΗΣ

Αρμόδια Αρχή:	Περιφέρεια Αττικής - Κεντρικός Τομέας
Διεύθυνση διαδικτύου Εταιρίας:	www.attica-group.com
Σύνθεση Διοικητικού Συμβουλίου:	Κ.Μάγειρας -Πρόεδρος, Μ.Σακέλλης-Αντιπρόεδρος, Σ.Πασχάλης-Διευθύνων Σύμβουλος
Ημερομηνία έγκρισης από το Διοικητικό Συμβούλιο των ετήσιων οικονομικών καταστάσεων:	26 Φεβρουαρίου, 2016
Νόμιμος ελεγκτής:	Ι.Ξύνας Θανάσης - Α.Μ.ΣΟΕΛ 34081
Ελεγκτική εταιρία:	Grant Thornton A.E. - Α.Μ. ΣΟΕΛ 127
Τύπος έκθεσης ελέγχου ελεγκτών:	Με σύμφωνη γνώμη

ΣΤΟΙΧΕΙΑ ΚΑΤΑΣΤΑΣΗΣ ΤΑΜΕΙΑΚΩΝ ΡΟΩΝ (ΕΜΜΕΣΗ ΜΕΘΟΔΟΣ)

	ΕΤΑΙΡΕΙΑ	
	1/1-31/12/2015	1/1-31/12/2014
Λειτουργικές δραστηριότητες		
Κέρδη / (ζημιές) προ φόρων	15.967	17.883
Πλέον / μείον προσαρμογές για :		
Αποσβέσεις	12.741	11.298
Απομειώσεις ενσώματων και άυλων πάγιων περιουσιακών στοιχείων	-	-
Προβλέψεις	935	373
Συναλλαγματικές διαφορές	30	-77
Αποτελέσματα (έσοδα, έξοδα, κέρδη και ζημιές) επενδυτικής δραστηριότητας	5.009	-3.281
Χρεωστικοί τόκοι και συναφή έξοδα	12.719	7.673
Πλέον / μείον προσαρμογές για μεταβολές λογαριασμών κεφαλαίου κίνησης ή που σχετίζονται με τις λειτουργικές δραστηριότητες:		
Μείωση / (αύξηση) αποθεμάτων	130	425
Μείωση / (αύξηση) απαιτήσεων	-1.822	-794
(Μείωση) / αύξηση υποχρεώσεων (πλην τραπεζών)	-4.437	-7.954
Μείον :		
Χρεωστικοί τόκοι και συναφή έξοδα καταβεβλημένα	-6.255	-5.397
Καταβεβλημένοι φόροι	-	-76
Σύνολο εισροών / (εκροών) από λειτουργικές δραστηριότητες (α)	35.017	20.073

ΣΤΟΙΧΕΙΑ ΚΑΤΑΣΤΑΣΗΣ ΟΙΚΟΝΟΜΙΚΗΣ ΘΕΣΗΣ

	ΕΤΑΙΡΕΙΑ	
	31/12/2015	31/12/2014
ΕΝΕΡΓΗΤΙΚΟ		
Ιδιοχρησιμοποιούμενα ενσώματα πάγια στοιχεία	264.764	272.220
Άυλα περιουσιακά στοιχεία	1.938	641
Λοιπά μη κυκλοφορούντα περιουσιακά στοιχεία	689	639
Αποθέματα	1.546	1.676
Απαιτήσεις από πελάτες	14.758	16.837
Λοιπά κυκλοφορούντα περιουσιακά στοιχεία	133.854	105.636
Μη κυκλοφορούντα περιουσιακά στοιχεία προοριζόμενα για πώληση	-	-
ΣΥΝΟΛΟ ΕΝΕΡΓΗΤΙΚΟΥ	417.549	397.649
ΙΔΙΑ ΚΕΦΑΛΑΙΑ ΚΑΙ ΥΠΟΧΡΕΩΣΕΙΣ		
Μετοχικό κεφάλαιο	226.787	229.325
Λοιπά στοιχεία ιδίων κεφαλαίων	32.013	15.263
Σύνολο ιδίων κεφαλαίων ιδιοκτητών μητρικής (α)	258.800	244.588
Μη ελέγχουσες συμμετοχές (β)	-	-
Σύνολο ιδίων κεφαλαίων (γ)=(α)+(β)	258.800	244.588
Μακροπρόθεσμες δανειακές υποχρεώσεις	126.423	127.872
Προβλέψεις / Λοιπές μακροπρόθεσμες υποχρεώσεις	1.336	1.186
Βραχυπρόθεσμες δανειακές υποχρεώσεις	12.636	3.698
Λοιπές βραχυπρόθεσμες υποχρεώσεις	18.354	20.305
Υποχρεώσεις συνδεδεμένες με στοιχεία του	-	-
Σύνολο Υποχρεώσεων (δ)	158.749	153.061
ΣΥΝΟΛΟ ΚΑΘΑΡΗΣ ΘΕΣΗΣ ΚΑΙ ΥΠΟΧΡΕΩΣΕΩΝ (γ) +(δ)	417.549	397.649

ΣΤΟΙΧΕΙΑ ΚΑΤΑΣΤΑΣΗΣ ΣΥΝΟΛΙΚΩΝ ΕΣΟΔΩΝ

	ΕΤΑΙΡΕΙΑ	
	1/1-31/12/2015	1/1-31/12/2014
Κύκλος εργασιών	152.572	143.780
Μικτά κέρδη / (ζημιές)	52.910	38.331
Κέρδη / (ζημιές) προ φόρων, χρηματοδοτικών και επενδυτικών αποτελεσμάτων	33.836	22.237
Κέρδη / (ζημιές) προ φόρων	15.967	17.883
Κέρδη / (ζημιές) μετά από φόρους (Α)	15.820	17.798
- Μετόχους εταιρείας	15.820	17.798
- Μη ελέγχουσες συμμετοχές	-	-
Λοιπά συνολικά έσοδα μετά από φόρους (Β)	3.277	-4.472
Συγκεντρωτικά συνολικά έσοδα μετά από φόρους (Α) + (Β)	19.097	13.326
- Μετόχους εταιρείας	19.097	13.326
- Μη ελέγχουσες συμμετοχές	-	-
Κέρδη μετά από φόρους ανά μετοχή-βασικά (σε €)	0,2044	0,2274
Προτεινόμενο μέρισμα ανά μετοχή - (σε €)	-	-
Κέρδη / (ζημιές) προ φόρων, χρηματοδοτικών, επενδυτικών αποτελεσμάτων και αποσβέσεων	46.577	33.535

ΣΤΟΙΧΕΙΑ ΚΑΤΑΣΤΑΣΗΣ ΜΕΤΑΒΟΛΩΝ ΙΔΙΩΝ ΚΕΦΑΛΑΙΩΝ

	ΕΤΑΙΡΕΙΑ	
	31/12/2015	31/12/2014
Σύνολο ιδίων κεφαλαίων έναρξης χρήσης (01/01/2015 και 01/01/2014 αντίστοιχα)	244.588	231.262
Συγκεντρωτικά συνολικά έσοδα μετά από φόρους	19.097	13.326
Αύξηση / (μείωση) μετοχικού εταιρικού κεφαλαίου	-2.538	-
Διανεμηθέντα μερίσματα	-2.347	-
Αγορές / (πωλήσεις) ιδίων μετοχών	-	-
Σύνολο ιδίων κεφαλαίων λήξης χρήσης (31/12/2015 και 31/12/2014 αντίστοιχα)	258.800	244.588

Επενδυτικές δραστηριότητες

Απόκτηση θυγατρικών, συγγενών, κοινοπραξιών και λοιπών επενδύσεων	-	-
Αγορά ενσώματων και άυλων παγίων στοιχείων	-1.054	-71.002
Εισπραξεις από πωλήσεις ενσώματων και άυλων παγίων στοιχείων	-	31.200
Τόκοι εισπραχθέντες	142	225
Μερίσματα εισπραχθέντα	-	-
Σύνολο εισροών / (εκροών) από επενδυτικές δραστηριότητες (β)	-912	-39.577

Χρηματοδοτικές δραστηριότητες

Μείωση μετοχικού κεφαλαίου	-2.538	-
Εισπραξεις από εκδοθέντα / αναληφθέντα δάνεια	-	75.000
Εξοφλήσεις δανείων	-3.698	-56.559
Εξοφλήσεις υποχρεώσεων από χρηματοδοτικές μισθώσεις (χρεολύσια)	-348	-
Μερίσματα πληρωθέντα	-35	-
Σύνολο εισροών / (εκροών) από χρηματοδοτικές δραστηριότητες (γ)	-6.619	18.441

Καθαρή αύξηση / (μείωση) στα ταμειακά διαθέσιμα και ισοδύναμα περιόδου (α) + (β) + (γ)

Καθαρή αύξηση / (μείωση) στα ταμειακά διαθέσιμα και ισοδύναμα περιόδου (α) + (β) + (γ)	27.486	-1.063
Ταμειακά διαθέσιμα και ισοδύναμα έναρξης περιόδου	7.706	8.687
Συναλλαγματικές διαφορές στα ταμειακά διαθέσιμα και ισοδύναμα	-12	82
Ταμειακά διαθέσιμα και ισοδύναμα λήξης περιόδου	35.180	7.706

Πρόσθετα στοιχεία και πληροφορίες:

- Η Εταιρεία ενοποιείται άμεσα στις ενοποιημένες οικονομικές καταστάσεις της ATTICA Α.Ε. ΣΥΜΜΕΤΟΧΩΝ με τη μέθοδο της πλήρους ενσωμάτωσης και έμμεσα στις Οικονομικές Καταστάσεις της MARFIN INVESTMENT GROUP ΑΝΩΝΥΜΟΣ ΕΤΑΙΡΙΑ ΣΥΜΜΕΤΟΧΩΝ.
- Έχουν τηρηθεί οι βασικές λογιστικές αρχές του ισολογισμού της 31/12/2014, εκτός από τις αλλαγές σε Πρότυπα και Διερμηνείες που ισχύουν από 1η Ιανουαρίου 2015 και αναλύονται στη σημείωση 2.18.1. των ετήσιων οικονομικών καταστάσεων.
- Ο αριθμός απασχολούμενου προσωπικού στο τέλος της τρέχουσας περιόδου είναι 624 άτομα για την εταιρεία, ενώ στις 31/12/2014 ήταν 534.
- Δεν υπάρχουν επίδικες ή υπό διαιτησία διαφορές δικαστικών ή διοικητικών οργάνων που ενδέχεται να έχουν σημαντική επίπτωση στην οικονομική κατάσταση ή λειτουργία της Εταιρείας. Οι λοιπές προβλέψεις που έχουν σχηματισθεί την 31.12.2015 ανέρχονται για την Εταιρεία σε Ευρώ 733 χιλ.
- Η ανέλεγκτες φορολογικές χρήσεις της Εταιρείας παρατίθενται στη σημείωση 7.7 των Ετήσιων Οικονομικών Καταστάσεων.
- Τα ποσά πωλήσεων και αγορών σωρευτικά από την έναρξη της διαχειριστικής περιόδου και τα υπόλοιπα των απαιτήσεων και υποχρεώσεων της Εταιρείας στη λήξη της τρέχουσας περιόδου, που έχουν προκύψει από συναλλαγές με τα συνδεδεμένα κατά την έννοια του ΔΛΠ 24 μέρη, έχουν ως εξής:

	(Ποσά σε χιλιάδες Ευρώ)		Όμιλος Τράπεζας Πειραιώς
	Όμιλος Attica Group	Όμιλος Marfin Investment Group	
α) Έσοδα	-	6.551	49
β) Έξοδα	-	1.869	448
γ) Απαιτήσεις	-	1.195	4.490
δ) Υποχρεώσεις	-	209	7.803
ε) Συναλλαγές και αμοιβές διευθυντικών στελεχών και μελών της διοίκησης	1.706	-	-
στ) Απαιτήσεις από διευθυντικά στελέχη και μέλη της διοίκησης	-	-	-
ζ) Υποχρεώσεις προς τα διευθυντικά στελέχη και μέλη της διοίκησης	-	-	-
7. Δεν υπάρχουν στο τέλος του τρέχουσας περιόδου, μετοχές της εταιρείας που κατέχονται είτε από την ίδια είτε από συγγενείς της επιχείρησης.			
8. Επί των πλοίων της Εταιρείας έχουν εγγραφεί υποθήκες αξίας Ευρώ 300.000 χιλ. περίπου για εξασφάλιση των Μακροπρόθεσμων Υποχρεώσεων.			
9. Στις 8 Απριλίου 2015, η εταιρεία παρέλαβε το Ε/Γ-Ο/Γ BLUE GALAXY στα πλαίσια σύμβασης μακροχρόνιας ναύλωσης από την εταιρεία Hellas 2 Leasing N.E. Το πλοίο από 24 Απριλίου 2015 εκτελεί δρομολόγια στη γραμμή Πειραιά - Χανιά στο πλαίσιο της Κοινοπραξίας ΓΡΑΜΜΕΣ ΚΡΗΤΗΣ & ΑΔΡΙΑΤΙΚΗΣ.			

Αθήνα, 26 Φεβρουαρίου, 2016

Ο ΠΡΟΕΔΡΟΣ ΤΟΥ Δ.Σ.

Ο ΑΝΤΙΠΡΟΕΔΡΟΣ

Ο ΔΙΕΥΘΥΝΩΝ ΣΥΜΒΟΥΛΟΣ

Ο ΟΙΚΟΝΟΜΙΚΟΣ ΔΙΕΥΘΥΝΤΗΣ

Ο ΠΡΟΣΤΑΜΕΝΟΣ ΛΟΓΙΣΤΗΡΙΟΥ

ΚΥΡΙΑΚΟΣ Δ. ΜΑΓΕΙΡΑΣ
Α.Δ.Τ. ΑΚ 109642

ΜΙΧΑΛΗΣ Γ. ΣΑΚΕΛΛΗΣ
Α.Δ.Τ. Χ 643597

ΣΠΥΡΙΔΩΝ Χ. ΠΑΣΧΑΛΗΣ
Α.Δ.Τ. ΑΒ 215327

ΝΙΚΟΛΑΟΣ Ι. ΤΑΠΙΡΗΣ
Α.Δ.Τ. ΑΚ 087031
Α.Μ. Ο.Ε.Ε. 32210 Α' Τάξης

ΚΩΝΣΤΑΝΤΙΝΟΣ Β. ΛΑΧΑΝΟΠΟΥΛΟΣ
Α.Δ.Τ. ΑΒ 663685
Α.Μ. Ο.Ε.Ε. 76784 Α' ΤΑΞΗΣ

BLUE STAR FERRIES NAYTLIAKH A.E.

ΑΡ.Μ.Α.Ε. 29508/04/Β/93/116

ΑΡ.Γ.Ε.ΜΗ: 121913501000

Λυσικράτους 1-7 & Ευριπίδου, 17674, Αθήνα

ΣΤΟΙΧΕΙΑ ΚΑΙ ΠΛΗΡΟΦΟΡΙΕΣ ΧΡΗΣΗΣ από 1 Ιανουαρίου 2017 έως 31 Δεκεμβρίου 2017

(δημοσιευόμενα βάσει του κ.ν.2190/20, άρθρο 135 για επιχειρήσεις που συντάσσουν ετήσιες οικονομικές καταστάσεις, ενοποιημένες και μη, κατά τα ΔΛΠ)

Τα παρακάτω στοιχεία και πληροφορίες, που προκύπτουν από τις οικονομικές καταστάσεις, στοχεύουν σε μια γενική ενημέρωση για την οικονομική κατάσταση και τα αποτελέσματα της BLUE STAR FERRIES NAYTLIAKH A. E.

(Ποσά εκφρασμένα σε χιλιάδες €)

ΣΤΟΙΧΕΙΑ ΕΠΙΧΕΙΡΗΣΗΣ		ΣΤΟΙΧΕΙΑ ΚΑΤΑΣΤΑΣΗΣ ΤΑΜΕΙΑΚΩΝ ΡΟΩΝ (ΕΜΜΕΣΗ ΜΕΘΟΔΟΣ)	
Αρμόδια Αρχή: Περιφέρεια Αττικής - Κεντρικός Τομέας Διεύθυνση διαδικτύου Εταιρίας: www.attica-group.com Σύνθεση Διοικητικού Συμβουλίου: Κ.Μάγειρας -Πρόεδρος, Μ.Σακέλλης-Αντιπρόεδρος, Σ.Πασχάλης-Διευθύνων Σύμβουλος, Π. Δικαίος – Εκτελεστικό Μέλος, Ν. Ταπίρης – Εκτελεστικό Μέλος, Δ. Θεοδωράτος – Εκτελεστικό Μέλος, Η. Σιμπισιδέλλης – Εκτελεστικό Μέλος, Θ. Οικονόμου – Εκτελεστικό Μέλος.		ΕΤΑΙΡΕΙΑ 1/1-31/12/2017 1/1-31/12/2016	
Ημερομηνία έγκρισης από το Διοικητικό Συμβούλιο των ετήσιων οικονομικών καταστάσεων: 27 Απριλίου, 2018 Νόμιμος ελεγκτής: Ίενας Θανάσης - Α.Μ.ΣΟΕΛ 34081 Ελεγκτική εταιρία: Grant Thornton A.E. - Α.Μ. ΣΟΕΛ 127 Τύπος έκθεσης ελέγχου ελεγκτών: Με σύμφωνη γνώμη		Λειτουργικές δραστηριότητες Κέρδη / (ζημιές) προ φόρων -6.765 2.993 Πλέον / μείον προσαρμογές για : Αποσβέσεις 13.753 12.950 Κέρδος από αναστροφή απομείωσης στοιχείων ενεργητικού -2.035 -502 Προβλέψεις 381 1.216 Συναλλαγματικές διαφορές -3 -27 Αποτελέσματα (έσοδα, έξοδα, κέρδη και ζημιές) επενδυτικής δραστηριότητας 1.098 2.376 Χρεωστικοί τόκοι και συναφή έξοδα 13.281 12.524 Πλέον / μείον προσαρμογές για μεταβολές λογαριασμών κεφαλαίου κίνησης ή που σχετίζονται με τις λειτουργικές δραστηριότητες: Μείωση / (αύξηση) αποθεμάτων 156 -428 Μείωση / (αύξηση) απαιτήσεων 13.855 15.225 (Μείωση) / αύξηση υποχρεώσεων (πλην τραπεζών) 746 1.336 Μείον : Χρεωστικοί τόκοι και συναφή έξοδα καταβεβλημένα -6.021 -6.454 Καταβεβλημένοι φόροι -219 -225 Σύνολο εισροών / (εκροών) από λειτουργικές δραστηριότητες (α) 28.227 40.984	
ΣΤΟΙΧΕΙΑ ΚΑΤΑΣΤΑΣΗΣ ΟΙΚΟΝΟΜΙΚΗΣ ΘΕΣΗΣ		ΕΤΑΙΡΕΙΑ	
		31/12/2017	31/12/2016
ΕΝΕΡΓΗΤΙΚΟ			
Ιδιοχρησιμοποιούμενα ενσώματα πάγια στοιχεία	244.015	254.741	
Αυλα περιουσιακά στοιχεία	1.790	1.850	
Λοιπά μη κυκλοφορούντα περιουσιακά στοιχεία	13.026	7.786	
Αποθέματα	1.818	1.973	
Απαιτήσεις από πελάτες	23.363	22.505	
Λοιπά κυκλοφορούντα περιουσιακά στοιχεία	92.322	108.668	
Μη κυκλοφορούντα περιουσιακά στοιχεία προοριζόμενα για πώληση	-	-	
ΣΥΝΟΛΟ ΕΝΕΡΓΗΤΙΚΟΥ	376.334	397.523	
ΙΔΙΑ ΚΕΦΑΛΑΙΑ ΚΑΙ ΥΠΟΧΡΕΩΣΕΙΣ			
Μετοχικό κεφάλαιο	196.837	204.234	
Λοιπά στοιχεία ιδίων κεφαλαίων	32.595	39.431	
Σύνολο ιδίων κεφαλαίων ιδιοκτητών μητρικής (α)	229.432	243.665	
Μη ελέγχουσες συμμετοχές (β)	-	-	
Σύνολο ιδίων κεφαλαίων (γ)=(α)+(β)	229.432	243.665	
Μακροπρόθεσμες δανειακές υποχρεώσεις	115.700	119.098	
Προβλέψεις / Λοιπές μακροπρόθεσμες υποχρεώσεις	2.006	1.763	
Βραχυπρόθεσμες δανειακές υποχρεώσεις	10.510	15.153	
Λοιπές βραχυπρόθεσμες υποχρεώσεις	18.686	17.844	
Υποχρεώσεις συνδεδεμένες με στοιχεία του	-	-	
Σύνολο Υποχρεώσεων (δ)	146.902	153.858	
ΣΥΝΟΛΟ ΚΑΘΑΡΗΣ ΘΕΣΗΣ ΚΑΙ ΥΠΟΧΡΕΩΣΕΩΝ (γ) +(δ)	376.334	397.523	
ΣΤΟΙΧΕΙΑ ΚΑΤΑΣΤΑΣΗΣ ΣΥΝΟΛΙΚΩΝ ΕΣΟΔΩΝ		ΕΤΑΙΡΕΙΑ	
		1/1-31/12/2016	1/1-31/12/2016
Κύκλος εργασιών	143.314	147.003	
Μικτά κέρδη / (ζημιές)	28.285	38.323	
Κέρδη / (ζημιές) προ φόρων, χρηματοδοτικών και επενδυτικών αποτελεσμάτων	5.601	17.457	
Κέρδη / (ζημιές) προ φόρων	-6.764	2.993	
Κέρδη / (ζημιές) μετά από φόρους (Α)	-6.991	2.345	
- Μετόχους εταιρείας	-6.991	2.345	
- Μη ελέγχουσες συμμετοχές	-	-	
Λοιπά συνολικά έσοδα μετά από φόρους (Β)	156	5.073	
Συγκεντρωτικά συνολικά έσοδα μετά από φόρους (Α) + (Β)	-6.835	7.418	
- Μετόχους εταιρείας	-6.835	7.418	
- Μη ελέγχουσες συμμετοχές	-	-	
Κέρδη / (ζημιές) προ φόρων, χρηματοδοτικών, επενδυτικών αποτελεσμάτων και αποσβέσεων	19.354	30.407	
ΣΤΟΙΧΕΙΑ ΚΑΤΑΣΤΑΣΗΣ ΜΕΤΑΒΟΛΩΝ ΙΔΙΩΝ ΚΕΦΑΛΑΙΩΝ		ΕΤΑΙΡΕΙΑ	
		31/12/2017	31/12/2016
Σύνολο ιδίων κεφαλαίων έναρξης χρήσης (01/01/2017 και 01/01/2016 αντίστοιχα)	243.665	258.800	
Συγκεντρωτικά συνολικά έσοδα μετά από φόρους	-6.835	7.418	
Αύξηση / (μείωση) μετοχικού κεφαλαίου	-7.398	-22.553	
Διανεμηθέντα μερίσματα	-	-	
Σύνολο ιδίων κεφαλαίων λήξης χρήσης (31/12/2017 και 31/12/2016 αντίστοιχα)	229.432	243.665	
α) Έσοδα - 5.762 11 β) Έξοδα 1.417 21 γ) Απαιτήσεις 43.381 4.217 δ) Υποχρεώσεις 762 21 5.372 ε) Συναλλαγές και αμοιβές διευθυντικών στελεχών και μελών της διοίκησης 2.207 - - στ) Απαιτήσεις από διευθυντικά στελέχη και μέλη της διοίκησης - - - ζ) Υποχρεώσεις προς τα διευθυντικά στελέχη και μέλη της διοίκησης - - - Η Εταιρεία ως αποτέλεσμα των συναλλαγών της με την εταιρεία AFRICA MOROCCO LINKS είχε απαιτήσεις Ευρώ 1.348 χιλ. 7. Δεν υπάρχουν στο τέλος του τρέχουσας περιόδου, μετοχές της εταιρείας που κατέχονται είτε από την ίδια είτε από συγγενείς της επιχειρήσεις. 8. Επί των πλοίων της Εταιρείας έχουν εγγραφεί υποθήκες αξίας Ευρώ 300.000 χιλ. περίπου για εξασφάλιση των Μακροπρόθεσμων Υποχρεώσεων. 9. Στις 30.08.2017 το πλοίο BLUE STAR PATMOS προσάραξε σε αβαθή κατά την είσοδο του στο λιμένα της Ίου. Τα δρομολόγια του πλοίου εκτελέστηκαν κανονικά από άλλα πλοία του Ομίλου. Το γεγονός καλύπτεται πλήρως από τις υφιστάμενες ασφαλιστικές καλύψεις του πλοίου BLUE STAR PATMOS για αστική ευθύνη έναντι τρίτων (Protection & Indemnity) και για κινδύνους σκάφους και μηχανής (Hull & Machinery) από διεθνώς αναγνωρισμένους ασφαλιστικούς οίκους. Στις 08.02.2018 το επιβατηγό – οχηματοαγωγό πλοίο BLUE STAR PATMOS επαναδρομολογήθηκε στις γραμμές της Ακτοπλοΐας.			
Καλλιθέα, 27 Απριλίου, 2018			
Ο ΠΡΟΕΔΡΟΣ ΤΟΥ Δ.Σ.	Ο ΔΙΕΥΘΥΝΩΝ ΣΥΜΒΟΥΛΟΣ	Ο ΟΙΚΟΝΟΜΙΚΟΣ ΔΙΕΥΘΥΝΤΗΣ	Ο ΠΡΟΪΣΤΑΜΕΝΟΣ ΛΟΓΙΣΤΗΡΙΟΥ
ΚΥΡΙΑΚΟΣ Δ. ΜΑΓΕΙΡΑΣ Α.Δ.Τ. ΑΚ 109642	ΣΠΥΡΙΔΩΝ Χ. ΠΑΣΧΑΛΗΣ Α.Δ.Τ. ΑΒ 215327	ΝΙΚΟΛΑΟΣ Ι. ΤΑΠΙΡΗΣ Α.Δ.Τ. ΑΚ 087031 Α.Μ. Ο.Ε.Ε. 32210 Α' Τάξης	ΚΩΝΣΤΑΝΤΙΝΟΣ Β. ΛΑΧΑΝΟΠΟΥΛΟΣ Α.Δ.Τ.ΑΒ 663685 Α.Μ. Ο.Ε.Ε. 76784 Α' ΤΑΞΗΣ

ΚΑΤΑΣΤΑΣΗ ΣΥΝΟΛΙΚΟΥ ΕΙΣΟΔΗΜΑΤΟΣ

Για την περίοδο που έληξε την 31.12.2019 και 2018

		<u>1.1-31.12.2019</u>	<u>1.1-31.12.2018</u>
Πωλήσεις	7.1.	185.222	155.760
Κόστος πωληθέντων	7.2.	-141.658	-130.707
Μικτό Κέρδος		43.564	25.053
Έξοδα διοίκησης	7.2.	-16.810	-19.083
Έξοδα διάθεσης	7.2.	-11.505	-9.949
Λοιπά έσοδα εκμετάλλευσης	7.3.	1.244	718
Κέρδη / (ζημιές) πρό φόρων, χρηματοδοτικών και επενδυτικών αποτελεσμάτων		16.493	-3.261
Λοιπά Χρηματοοικονομικά αποτελέσματα	7.4.	4.909	9.980
Χρηματοοικονομικά έξοδα	7.5.	-6.001	-33.660
Χρηματοοικονομικά έσοδα	7.6.	48	199
Ζημιές από πώληση επενδυτικού χαρτοφυλακίου	7.7.	-2.500	-
Κέρδη / (ζημιές) προ φόρων		12.949	-26.742
Φόρος εισοδήματος	7.8	20	-261
Κέρδη / (ζημιές) περιόδου μετά από φόρους		12.969	-27.003
Κατανεμημένα σε:			
Μετόχους της εταιρείας		12.969	-27.003
<u>Λειτουργικά Αποτελέσματα προ φόρων, χρηματοοικονομικών, επενδυτικών αποτελεσμάτων και συνολικές αποσβέσεις (EBITDA)</u>			
Κέρδη / (ζημιές) πρό φόρων, χρηματοδοτικών και επενδυτικών αποτελεσμάτων		16.493	-3.261
Πλέον: Αποσβέσεις		16.431	15.161
Σύνολο		32.924	11.901
Κέρδη περιόδου μετά από φόρους		12.969	-27.003
Λοιπά συνολικά έσοδα:			
Κέρδη περιόδου μετά από φόρους		12.969	-27.003
Ποσά που δεν αναταξινομούνται στην Κατάσταση Αποτελεσμάτων			
Επανεκτίμηση υποχρεώσεων παροχών προσωπικού		-119	-11
Αντιστάθμιση ταμειακών ροών :			
- κέρδη / (ζημιές) τρέχουσας περιόδου		2.687	-10.018
- αναταξινόμηση στα κέρδη ή στις ζημιές περιόδου		10.732	-4.972
Αποτίμηση στην εύλογη αξία για συνδεδεμένες επιχειρήσεις			-3.774
Λοιπά συνολικά έσοδα περιόδου πρό φόρων		13.300	-18.775
Φόροι εισοδήματος σχετιζόμενοι με στοιχεία των λοιπών συνολικών εσόδων		-	-
Λοιπά συνολικά έσοδα περιόδου, καθαρά από φόρους		13.300	-18.775
Συγκεντρωτικά συνολικά έσοδα περιόδου μετά φόρων		26.269	-45.778
Κατανεμημένα σε:			
Μετόχους της εταιρείας		26.269	-45.778

ΚΑΤΑΣΤΑΣΗ ΟΙΚΟΝΟΜΙΚΗΣ ΘΕΣΗΣ
Της 31ης Δεκεμβρίου 2019 και 2018

		<u>31.12.2019</u>	<u>31.12.2018</u>
ΕΝΕΡΓΗΤΙΚΟ			
Μη Κυκλοφορούντα Στοιχεία του Ενεργητικού			
Ενσώματα Πάγια	7.9.	292.660	241.106
Άυλα περιουσιακά στοιχεία	7.10.	3.922	2.447
Επενδυτικό Χαρτοφυλάκιο	7.11.	-	1.226
Λοιπά μη κυκλοφορούντα στοιχεία του ενεργητικού	7.12.	1.540	771
Αναβαλλόμενες φορολογικές απαιτήσεις	7.13	194	139
Σύνολο		<u>298.316</u>	<u>245.688</u>
Κυκλοφορούντα Στοιχεία του Ενεργητικού			
Αποθέματα	7.14.	2.632	1.973
Πελάτες και λοιπές εμπορικές απαιτήσεις	7.15.	38.474	33.666
Λοιπά κυκλοφορούντα στοιχεία ενεργητικού	7.16.	12.886	14.227
Παράγωγα χρηματοοικονομικά στοιχεία του ενεργητικού	7.17.	3.375	2.738
Ταμειακά διαθέσιμα και ισοδύναμα	7.18.	15.447	32.430
Σύνολο		<u>72.814</u>	<u>85.034</u>
Μη κυκλοφορούντα περιουσιακά στοιχεία προοριζόμενα προς πώληση		-	-
Σύνολο Ενεργητικού		<u>371.130</u>	<u>330.722</u>
ΙΔΙΑ ΚΕΦΑΛΑΙΑ & ΥΠΟΧΡΕΩΣΕΙΣ			
Ίδια Κεφάλαια			
Μετοχικό κεφάλαιο	7.19.	179.700	146.700
Αποθεματικά εύλογης αξίας	7.19.	2.687	-14.506
Λοιπά αποθεματικά	7.19.	7.124	7.504
Αποτελέσματα εις νέον		6.590	-6.260
Ίδια κεφάλαια αποδιδόμενα στους μετόχους της Μητρικής		<u>196.101</u>	<u>133.438</u>
Μη ελέγχουσες συμμετοχές		-	-
Σύνολο Ιδίων Κεφαλαίων		<u>196.101</u>	<u>133.438</u>
Μακροπρόθεσμες Υποχρεώσεις			
Υποχρεώσεις παροχών προσωπικού λόγω εξόδου από την υπηρεσία	7.20.	1.698	1.314
Μακροπρόθεσμες Δανειακές Υποχρεώσεις	7.21	93.975	94.375
Μακροπρόθεσμες Προβλέψεις	7.22.	820	820
Λοιπές Μακροπρόθεσμες Υποχρεώσεις	7.23.	24.529	-
Σύνολο		<u>121.022</u>	<u>96.509</u>
Βραχυπρόθεσμες Υποχρεώσεις			
Προμηθευτές και λοιπές υποχρεώσεις	7.24.	13.559	21.107
Φόροι εισοδήματος πληρωτέοι	7.25.	113	124
Βραχυπρόθεσμες Δανειακές Υποχρεώσεις	7.21	7.459	40.904
Παράγωγα Χρηματοοικονομικά Στοιχεία του παθητικού		-	10.732
Λοιπές Βραχυπρόθεσμες Υποχρεώσεις	7.26.	32.876	27.909
Σύνολο		<u>54.007</u>	<u>100.775</u>
Υποχρεώσεις που σχετίζονται με μη κυκλοφορούντα περιουσιακά στοιχεία προοριζόμενα προς πώληση		-	-
Σύνολο Υποχρεώσεων		<u>175.029</u>	<u>197.284</u>
Σύνολο Ιδίων Κεφαλαίων και Υποχρεώσεων		<u>371.130</u>	<u>330.722</u>

Οι συνοδευτικές σημειώσεις αποτελούν αναπόσπαστο μέρος των Ετήσιων Οικονομικών Καταστάσεων.

Κατάσταση Μεταβολών Ιδίων Κεφαλαίων

	Αριθμός Μετοχών	Μετοχικό κεφάλαιο	Αποθεματικά εύλογης αξίας από αποτίμηση χρημ/κων μέσων	Λοιπά αποθεματικά	Κέρδη εις Νέον	Σύνολο ιδίων κεφαλαίων
Υπόλοιπο την 1.1.2019	50.068.257	146.700	-14.506	7.504	-6.260	133.438
Αποτέλεσμα χρήσης					12.969	12.969
Λοιπά συνολικά έσοδα:						
Αντιστάθμιση Ταμειακών Ροών						
- κέρδη/(ζημιές) τρέχουσας περιόδου	-	-	2.687	-	-	2.687
- αναταξινόμηση στα αποτελέσματα	-	-	10.732	-	-	10.732
Επανεκτίμηση υποχρεώσεων παροχών προσωπικού	-	-		-	-119	-119
Αποτίμηση στην εύλογη αξία						
Αποτίμηση στην εύλογη αξία			3.774			3.774
Λοιπά συνολικά εισοδήματα περιόδου μετά από φόρους			17.193		12.850	30.043
Μείωση μετοχικού κεφαλαίου			-	-	-	0
Αύξηση μετοχικού κεφαλαίου	11.262.800	33.000	-	-	-	33.000
Έξοδα αύξησης μετοχικού κεφαλαίου	-	-	-	-380	-	-380
Μεταφορά μεταξύ αποθεματικών και κερδών εις νέον	-	-	-	-	-	-
Υπόλοιπο την 31.12.2019	61.331.057	179.700	2.687	7.124	6.590	196.101

Error! Not a valid link.

ΚΑΤΑΣΤΑΣΗ ΤΑΜΕΙΑΚΩΝ ΡΟΩΝ

Για τις χρήσεις που έληξαν 31 Δεκεμβρίου 2019 και 2018

	<u>1.1.2019-31.12.2019</u>	<u>1.1.2018-31.12.2018</u>
<u>Λειτουργικές δραστηριότητες</u>		
Κέρδη / (ζημίες) προ φόρων	12.949	-26.742
Πλέον / μείον προσαρμογές για:		
Αποσβέσεις	16.432	15.161
Κέρδος από αναστροφή απομείωσης στοιχείων ενεργητικού		-
Προβλέψεις	209	-294
Συναλλαγματικές διαφορές	32	39
Αποτελέσματα (έσοδα, έξοδα, κέρδη και ζημίες) επενδυτικής δραστηριότητας	-2.490	-10.218
Χρεωστικοί τόκοι και συναφή έξοδα	5.972	33.629
Πλέον / (μείον) προσαρμογές για μεταβολές λογαριασμών κεφαλαίου κίνησης που σχετίζονται με τις λειτουργικές δραστηριότητες:		
Μείωση / (αύξηση) αποθεμάτων	-658	-156
Μείωση / (αύξηση) απαιτήσεων	-4.261	31.965
(Μείωση) / αύξηση υποχρεώσεων (πλην δανειακών)	-11.561	40.116
Μείον :		
Χρεωστικοί τόκοι και συναφή έξοδα καταβεβλημένα	-5.225	-10.457
Καταβεβλημένοι φόροι	-18	-226
Σύνολο εισροών / (εκροών) από λειτουργικές δραστηριότητες (α)	<u>11.381</u>	<u>72.817</u>
<u>Επενδυτικές δραστηριότητες</u>		
Αγορά ενσώματων και άυλων παγίων στοιχείων	-23.783	-8.223
Πώληση επενδυτικού χαρτοφυλακίου	2.500	-
Τόκοι εισπραχθέντες	48	199
Σύνολο εισροών/(εκροών) από επενδυτικές δραστηριότητες (β)	<u>-21.235</u>	<u>-8.024</u>
<u>Χρηματοδοτικές δραστηριότητες</u>		
Μείωση μετοχικού κεφαλαίου	-	-50.137
Αύξηση μετοχικού κεφαλαίου	33.000	-
Έξοδα αυξήσεων κεφαλαίων	-380	-
Εισπράξεις από εκδοθέντα / αναληφθέντα δάνεια	33.000	100.400
Εξοφλήσεις δανείων	-72.780	-112.486
Εξοφλήσεις υποχρεώσεων από χρηματοδοτικές μισθώσεις (χρεολύσια)	-1.733	-1.168
Είσπραξεις από υπομισθώσεις	95	-
Είσπραξη ποσού προοριζόμενο για αύξηση μετοχικού κεφαλαίου	1.654	-
Σύνολο εισροών/(εκροών) από χρηματοδοτικές δραστηριότητες (γ)	<u>-7.144</u>	<u>-63.391</u>
Καθαρή αύξηση / (μείωση) στα ταμειακά διαθέσιμα και ισοδύναμα χρήσης (α) + (β) + (γ)	<u>-16.998</u>	<u>1.402</u>
Ταμειακά διαθέσιμα και ισοδύναμα έναρξης χρήσης	<u>32.430</u>	<u>31.035</u>
Συναλλαγματικές διαφορές στα ταμειακά διαθέσιμα και ισοδύναμα	15	-7
Ταμειακά διαθέσιμα και ισοδύναμα λήξης χρήσης	<u>15.447</u>	<u>32.430</u>

Η παραπάνω Κατάσταση Ταμειακών Ροών έχει συνταχθεί με την έμμεση μέθοδο.

Η ανάλυση των Ταμειακών διαθεσίμων παρουσιάζεται στην παράγραφο 7.18.

Οι συνοδευτικές σημειώσεις αποτελούν αναπόσπαστο μέρος των Ετήσιων Οικονομικών Καταστάσεων.

ΑΡ.Μ.Α.Ε.: 11946/06/Β/86/07

Έδρα: Λεωφόρος Καραμανλή, Χανιά

Στοιχεία και πληροφορίες της χρήσης από 1 Ιανουαρίου 2011 έως 31 Δεκεμβρίου 2011

(δημοσιευμένα βάσει του κ.ν. 2190, άρθρο 135 για επιχειρήσεις που συντάσσουν ετήσιες οικονομικές καταστάσεις, ενοποιημένες και μη, κατά το ΔΠΧΑ)

Τα παρακάτω στοιχεία και πληροφορίες, που προκύπτουν από τις οικονομικές καταστάσεις, στοχεύουν σε μία γενική ενημέρωση για την οικονομική κατάσταση και τα αποτελέσματα της ΑΝΩΝΥΜΗΣ ΝΑΥΤΙΛΙΑΚΗΣ ΕΤΑΙΡΕΙΑΣ ΚΡΗΤΗΣ Α.Ε. και του Ομίλου. Συνιστούμε επομένως στον αναγνώστη, πριν προβεί σε οποιαδήποτε είδους επενδυτική επιλογή ή άλλη συναλλαγή με την εταιρεία, να ανατρέξει στη διεύθυνση διαδικτύου της, όπου αναρτώνται οι οικονομικές καταστάσεις, καθώς και η έκθεση ελέγχου των νόμιμων ελεγκτών.

ΣΤΟΙΧΕΙΑ ΤΗΣ ΕΠΙΧΕΙΡΗΣΗΣ	ΣΥΝΘΕΣΗ ΔΙΟΙΚΗΤΙΚΟΥ ΣΥΜΒΟΥΛΙΟΥ	
Αρμόδια Υπηρεσία: Υπουργείο Οικονομίας, Ανταγωνιστικότητας και Ναυτιλίας, Διεύθυνση Ανωνύμων Εταιρειών και Πιστώεων Διεύθυνση διαδικτύου Εταιρείας: www.anek.gr Ημερομηνία έγκρισης από το Διοικητικό Συμβούλιο των ετήσιων οικονομικών καταστάσεων: 27 Μαρτίου 2012 Νόμιμοι ελεγκτές: Αντιναυαρχής Κωνσταντίνος (Α.Μ. ΣΟΕΛ: 22781), Κολλύρης Νικόλαος (Α.Μ. ΣΟΕΛ: 35591) Ελεγκτικές εταιρείες: GRANT THORNTON (Α.Μ. ΣΟΕΛ: 127), ΣΟΛ ΑΕ (Α.Μ. ΣΟΕΛ: 125) Τύπος έκθεσης ελέγχου ελεγκτών: Με σύμφωνη γνώμη - θέμα έμφρασης	Ειρηναίος Γαλανάκης τέως Μητροπολίτης Κισάμου & Σελίνου (Πρόεδρος) Κατανεβάκης Γεώργιος (Α' Αντιπρόεδρος - Προεδρεύων) Πρωτοπαπαδάκης Σπυρίδων (Β' Αντιπρόεδρος) Αρχοντάκης Γεώργιος (Γ' Αντιπρόεδρος) Βαρδινογιάννης Ιωάννης (Διευθύνων Σύμβουλος) Μπαλής Αριστοτέλης (Αναπλ. Διευθύνων Σύμβουλος)	
	Αποστολάκης Εμμανουήλ (Μέλος) Γαλανάκης Εμμανουήλ (Μέλος) Γεωρβασάκης Μιχαήλ (Μέλος) Καντηλιεράκης Δημήτριος (Μέλος) Μαρακάκης Μιχαήλ (Μέλος)	
	Μαρινάκης Γεώργιος (Μέλος) Μπαϊρακτάρης Ευάγγελος (Μέλος) Μπαουράκης Γεώργιος (Μέλος) Σκουλάκης Εμμανουήλ (Μέλος)	

ΣΤΟΙΧΕΙΑ ΚΑΤΑΣΤΑΣΗΣ ΟΙΚΟΝΟΜΙΚΗΣ ΘΕΣΗΣ (ενοποιημένα και μη ενοποιημένα)	ΣΤΟΙΧΕΙΑ ΚΑΤΑΣΤΑΣΗΣ ΣΥΝΟΛΙΚΩΝ ΕΣΟΔΩΝ (ενοποιημένα και μη ενοποιημένα)
--	---

<i>(Ποσά εκφρασμένα σε χιλιάδες ευρώ)</i>	Ενοποιημένα στοιχεία		Εταιρεία	
	31.12.2011	31.12.2010	31.12.2011	31.12.2010
	ΕΝΕΡΓΗΤΙΚΟ			
Ιδιοχρησιμοποιούμενα ενσώματα πάγια στοιχεία	367.549	386.708	350.407	368.908
Επενδύσεις σε ακίνητα	1.796	1.802	721	726
Άυλα περιουσιακά στοιχεία	73	120	60	97
Λοιπά μη κυκλοφορούντα περιουσιακά στοιχεία	1.529	1.229	5.244	5.244
Αποθέματα	7.869	9.333	6.713	7.931
Απαιτήσεις από πελάτες	55.612	68.547	48.804	59.432
Λοιπά κυκλοφορούντα περιουσιακά στοιχεία	2.792	8.026	2.332	5.172
Ταμειακά διαθέσιμα και ισοδύναμα	3.360	3.301	1.574	1.769
ΣΥΝΟΛΟ ΕΝΕΡΓΗΤΙΚΟΥ	440.580	479.066	415.855	449.279

ΙΔΙΑ ΚΕΦΑΛΑΙΑ ΚΑΙ ΥΠΟΧΡΕΩΣΕΙΣ	Ενοποιημένα στοιχεία		Εταιρεία	
	31.12.2011	31.12.2010	31.12.2011	31.12.2010
	ΕΝΕΡΓΗΤΙΚΟ			
Μετοχικό κεφάλαιο	56.597	40.325	56.597	40.325
Λοιπά στοιχεία ιδίων κεφαλαίων	43.460	66.696	40.906	63.152
Σύνολο ιδίων κεφαλαίων ιδιοκτητών μητρικής (α)	100.057	107.021	97.503	103.477
Δικαιώματα μειοψηφίας (β)	7.017	7.146	-	-
Σύνολο ιδίων κεφαλαίων (γ) = (α) + (β)	107.074	114.167	97.503	103.477
Μακροπρόθεσμες δανειακές υποχρεώσεις	229.077	221.554	227.710	219.880
Προβλέψεις & λοιπές μακροπρόθεσμες υποχρεώσεις	6.466	5.630	4.164	4.052
Βραχυπρόθεσμες δανειακές υποχρεώσεις	34.519	68.490	33.161	65.998
Λοιπές βραχυπρόθεσμες υποχρεώσεις	63.444	69.225	53.317	55.872
Σύνολο υποχρεώσεων (δ)	333.506	364.899	318.352	345.802
ΣΥΝΟΛΟ ΙΔΙΩΝ ΚΕΦΑΛΑΙΩΝ ΚΑΙ ΥΠΟΧΡΕΩΣΕΩΝ (γ) + (δ)	440.580	479.066	415.855	449.279

ΣΤΟΙΧΕΙΑ ΚΑΤΑΣΤΑΣΗΣ ΜΕΤΑΒΟΛΩΝ ΙΔΙΩΝ ΚΕΦΑΛΑΙΩΝ (ενοποιημένα και μη ενοποιημένα)	ΣΤΟΙΧΕΙΑ ΚΑΤΑΣΤΑΣΗΣ ΣΥΝΟΛΙΚΩΝ ΕΣΟΔΩΝ (ενοποιημένα και μη ενοποιημένα)
--	---

<i>(Ποσά εκφρασμένα σε χιλιάδες ευρώ)</i>	Ενοποιημένα στοιχεία		Εταιρεία	
	31.12.2011	31.12.2010	31.12.2011	31.12.2010
	ΕΝΕΡΓΗΤΙΚΟ			
Σύνολο ιδίων κεφαλαίων έναρξης χρήσης (01.01.2011 και 01.01.2010, αντίστοιχα)	114.167	202.869	103.477	194.353
Συγκεντρωτικά συνολικά έσοδα μετά από φόρους	(23.027)	(88.872)	(21.911)	(90.876)
Αύξηση / (μείωση) μετοχικού κεφαλαίου	16.272	316	16.272	-
Διανεμηθέντα μερίσματα	-	(121)	-	-
Λοιπές κινήσεις στα ίδια κεφάλαια	(338)	(25)	(335)	-
Σύνολο ιδίων κεφαλαίων λήξης χρήσης (31.12.2011 και 31.12.2010, αντίστοιχα)	107.074	114.167	97.503	103.477

ΠΡΟΣΘΕΤΑ ΣΤΟΙΧΕΙΑ ΚΑΙ ΠΛΗΡΟΦΟΡΙΕΣ	ΣΤΟΙΧΕΙΑ ΚΑΤΑΣΤΑΣΗΣ ΤΑΜΕΙΑΚΩΝ ΡΟΩΝ (ενοποιημένα και μη ενοποιημένα)
-----------------------------------	---

<p>1. Οι εταιρείες που περιλαμβάνονται στις ετήσιες ενοποιημένες οικονομικές καταστάσεις της χρήσης 2011, η έδρα τους, το ποσοστό συμμετοχής της Μητρικής, καθώς και οι μέθοδοι ενοποίησης, παρατίθενται αναλυτικά στη σημείωση 1 των ετήσιων οικονομικών καταστάσεων. 2. Οι οικονομικές καταστάσεις του εκδότη περιλαμβάνονται με τη μέθοδο της καθαρής θέσης στις ενοποιημένες οικονομικές καταστάσεις της εταιρείας SEA STAR CAPITAL P.L.C., η οποία κατέχει το 23,16% του μετοχικού κεφαλαίου της ANEK και εδρεύει στην Κύπρο. 3. Έχουν τηρηθεί οι βασικές λογιστικές αρχές των ετήσιων οικονομικών καταστάσεων της χρήσης 2010, προσαρμοσμένες με τις αναθεωρήσεις που επιτάσσονται το ΔΠΧΑ. 4. Σε βάρος των εταιρειών του Ομίλου δεν εκκρεμούν επίδικες ή υπό διαπίστωση διαφορές που θα μπορούσαν να έχουν σημαντικές επιπτώσεις στην οικονομική κατάσταση του. Σε επίπεδο Ομίλου έχουν σχηματιστεί σχετικές προβλέψεις ύψους € 108 χιλ. και σε επίπεδο Εταιρείας € 55 χιλ. 5. Ο αριθμός του απασχολούμενου προσωπικού των εταιρειών του Ομίλου στις 31.12.2011 ανέρχεται σε 1.098 άτομα (948 για την Εταιρεία) και στις 31.12.2010 σε 1.132 άτομα (1.048 για την Εταιρεία). 6. Στη λήξη της τρέχουσας χρήσης δεν υπάρχουν μετοχές της Μητρικής που να κατέχονται είτε από την ίδια είτε από θυγατρικές και συγγενείς της επιχειρήσεις. 7. Οι "λοιπές κινήσεις στα ίδια κεφάλαια" αφορούν κατά € 335 χιλ. σε έσοδα αύξησης κεφαλαίου της Μητρικής και κατά € 3 χιλ. στην επίδραση στα δικαιώματα μειοψηφίας από πώληση ποσοστού θυγατρικής (βλ. σημείωση 1 των οικονομικών καταστάσεων). 8. Για τις ανέλεγκτες φορολογικά χρήσεις των εταιρειών του Ομίλου, οι οποίες αναφέρονται στη σημείωση 21 των ετήσιων οικονομικών καταστάσεων, έχουν διενεργηθεί προβλέψεις συνολικού ποσού € 177 χιλ. (€ 25 χιλ. για την Εταιρεία). Για επισφαλές απαιτήσεις έχουν διενεργηθεί σωρευτικές προβλέψεις ποσού € 20.699 χιλ. για τον Όμιλο και € 19.886 χιλ. για την Εταιρεία, ενώ για αποζημίωση προσωπικού οι σωρευμένες προβλέψεις ανέρχονται σε € 3.563 για τον Όμιλο και € 3.283 χιλ. για την Εταιρεία και οι λοιπές προβλέψεις ανέρχονται σε € 321 χιλ. για τον Όμιλο και € 120 χιλ. για την Εταιρεία. 9. Στις 26.04.2011 το Δ.Σ. της Εταιρείας πιστοποίησε τη μερική αύξηση του μετοχικού κεφαλαίου ύψους € 16.271.669,70 που αντιστοιχεί σε 54.238.899 νέες κοινές μετοχές ονομαστικής αξίας € 0,30 η κάθε μία. Μετά την αύξηση κεφαλαίου, το συνολικό μετοχικό κεφάλαιο της Εταιρείας ανέρχεται στο ποσό των € 56.596.467,60 διαμορφούμενο σε 188.654.892 κοινές και προνομιούχες ονομαστικές μετρητού μετοχές. 10. Τα βασικά κέρδη / (ζημιές) ανά μετοχή υπολογίστηκαν με βάση το μέσο σταθμισμένο αριθμό επί του συνόλου των μετοχών. 11. Το θέμα έμφρασης της έκθεσης ελέγχου των νόμιμων ελεγκτών έχει ως εξής: "Χωρίς να διατυπώνουμε επιφύλαξη ως προς τη γνώμη του ελέγχου μας, εριστούμε την προσοχή σας στο γεγονός ότι η εταιρεία εξακολουθεί να έχει αρνητικό κεφάλαιο κίνησης ενώ υφίσταται, παράλληλα, ληξιπρόθεσμες υποχρεώσεις. Όπως αναφέρεται στην επεξηγηματική σημείωση 29 (κίνδυνος ρευστότητας) η Διοίκηση της εταιρείας έχει σχεδιάσει τη λήψη κατάλληλων μέτρων για τη βελτίωση της χρηματοοικονομικής της θέσης και την ομαλή συνέχιση των δραστηριοτήτων της". 12. Ο Όμιλος της ANEK ανακοίνωσε στις 24.05.2011 την υπογραφή συμφωνίας με τον Όμιλο ΑΤΤΙCΑ Α.Ε., ΣΥΜΜΕΤΟΧΩΝ στη την εκτέλεση συνδυασμένων δρομολογίων από πλοία των δύο εταιρειών στη διεθνή γραμμή «Πέρα - Ηγουμενίσα - Ανκόνα», καθώς και στην ακτοπλοϊκή γραμμή «Πειραιάς - Ηράκλειο». Για το λόγο αυτό συστάθηκε η κοινοπραξία «ΑΝΕΚ ΑΕ - SUPERFAST ENDEKA (HELLAS) INC.» με διακριτικό πλοίο «ΑΝΕΚ - SUPERFAST» (για περισσότερες πληροφορίες βλ. σημείωση 2 των οικονομικών καταστάσεων). 13. Οι πύξες φύσεως συναλλαγές (εισορές και εκροές) σωρευτικά από την έναρξη της οικονομικής χρήσης και τα υπόλοιπα των απαιτήσεων και υποχρεώσεων της Εταιρείας και του Ομίλου στη λήξη της τρέχουσας χρήσης, που έχουν προκύψει από συναλλαγές με τα συνδεδεμένα μέρη, όπως αυτά ορίζονται από το ΔΛΠ 24, έχουν ως εξής:</p>	<p style="text-align: center;">Ενοποιημένα στοιχεία</p> <p style="text-align: center;">από 01.01 έως</p> <table border="1" style="width: 100%; border-collapse: collapse;"> <thead> <tr> <th style="text-align: center;">31.12.2011</th> <th style="text-align: center;">31.12.2010</th> <th style="text-align: center;">31.12.2011</th> <th style="text-align: center;">31.12.2010</th> </tr> </thead> <tbody> <tr> <td colspan="4">Λειτουργικές δραστηριότητες</td> </tr> <tr> <td>Κέρδη / (ζημιές) προ φόρων</td> <td style="text-align: right;">(22.888)</td> <td style="text-align: right;">(88.286)</td> <td style="text-align: right;">(21.781)</td> </tr> <tr> <td colspan="4"><i>Πλέον / (μείον) προσαρμογές για:</i></td> </tr> <tr> <td>Αποσβέσεις</td> <td style="text-align: right;">11.197</td> <td style="text-align: right;">13.825</td> <td style="text-align: right;">10.238</td> </tr> <tr> <td>Αποσβέσεις επιχορηγήσεων παγίων</td> <td style="text-align: right;">(147)</td> <td style="text-align: right;">(105)</td> <td style="text-align: right;">(29)</td> </tr> <tr> <td>Απομειώσεις αξίας παγίων στοιχείων</td> <td style="text-align: right;">6.344</td> <td style="text-align: right;">1.725</td> <td style="text-align: right;">6.344</td> </tr> <tr> <td>(Κέρδη) / (ζημιές) από πώληση παγίων στοιχείων</td> <td style="text-align: right;">240</td> <td style="text-align: right;">(8)</td> <td style="text-align: right;">249</td> </tr> <tr> <td>Προβλέψεις</td> <td style="text-align: right;">2.154</td> <td style="text-align: right;">10.536</td> <td style="text-align: right;">1.716</td> </tr> <tr> <td>Συναλλαγματικές διαφορές</td> <td style="text-align: right;">48</td> <td style="text-align: right;">4</td> <td style="text-align: right;">46</td> </tr> <tr> <td>Αποτελέσματα επενδυτικών δραστηριοτήτων</td> <td style="text-align: right;">(108)</td> <td style="text-align: right;">47.442</td> <td style="text-align: right;">147</td> </tr> <tr> <td>Χρεωστικοί τόκοι και συναφή έξοδα (μείον πιστωτικοί τόκοι)</td> <td style="text-align: right;">17.587</td> <td style="text-align: right;">14.008</td> <td style="text-align: right;">17.216</td> </tr> <tr> <td></td> <td style="text-align: right;">14.427</td> <td style="text-align: right;">(859)</td> <td style="text-align: right;">14.146</td> </tr> <tr> <td colspan="4"><i>Πλέον / (μείον) προσαρμογές για μεταβολές λογαριασμών κεφαλαίου κίνησης ή που σχετίζονται με τις λειτουργικές δραστηριότητες:</i></td> </tr> <tr> <td>Μείωση / (αύξηση) αποθεμάτων</td> <td style="text-align: right;">1.462</td> <td style="text-align: right;">1.459</td> <td style="text-align: right;">1.218</td> </tr> <tr> <td>Μείωση / (αύξηση) απαιτήσεων</td> <td style="text-align: right;">16.202</td> <td style="text-align: right;">(5.843)</td> <td style="text-align: right;">11.994</td> </tr> <tr> <td>Αύξηση / (μείωση) υποχρεώσεων (πλην δανειακών)</td> <td style="text-align: right;">(7.654)</td> <td style="text-align: right;">15.050</td> <td style="text-align: right;">(4.518)</td> </tr> <tr> <td>Μείον:</td> <td></td> <td></td> <td></td> </tr> <tr> <td>Χρεωστικοί τόκοι και συναφή έξοδα καταβλημένα</td> <td style="text-align: right;">(16.183)</td> <td style="text-align: right;">(11.556)</td> <td style="text-align: right;">(15.798)</td> </tr> <tr> <td>Καταβλημένοι φόροι εισοδήματος</td> <td style="text-align: right;">(225)</td> <td style="text-align: right;">(278)</td> <td style="text-align: right;">(131)</td> </tr> <tr> <td>Σύνολο εισροών / (εκροών) λειτουργικών δραστηριοτήτων (α)</td> <td style="text-align: right;">8.029</td> <td style="text-align: right;">(2.027)</td> <td style="text-align: right;">6.911</td> </tr> <tr> <td colspan="4">Επενδυτικές δραστηριότητες</td> </tr> <tr> <td>Απόκτηση θυγατρικών, συγγενών, κοινοπραξιών και λοιπών επενδύσεων</td> <td style="text-align: right;">(262)</td> <td style="text-align: right;">(37)</td> <td style="text-align: right;">(262)</td> </tr> <tr> <td>Προκαταβολές για αγορά συμμετοχών</td> <td style="text-align: right;">-</td> <td style="text-align: right;">(13.000)</td> <td style="text-align: right;">-</td> </tr> <tr> <td>Εισπράξεις από πωλήσεις χρεογράφων & λοιπών επενδύσεων</td> <td style="text-align: right;">9</td> <td style="text-align: right;">20</td> <td style="text-align: right;">8</td> </tr> <tr> <td>Αγορά ενσώματων και άυλων παγίων στοιχείων</td> <td style="text-align: right;">(1.292)</td> <td style="text-align: right;">(1.671)</td> <td style="text-align: right;">(996)</td> </tr> <tr> <td>Εισπράξεις από πωλήσεις παγίων περιουσιακών στοιχείων</td> <td style="text-align: right;">3.478</td> <td style="text-align: right;">16</td> <td style="text-align: right;">3.464</td> </tr> <tr> <td>Τόκοι εισπραχθέντες</td> <td style="text-align: right;">23</td> <td style="text-align: right;">153</td> <td style="text-align: right;">13</td> </tr> <tr> <td>Μερίσματα εισπραχθέντα</td> <td style="text-align: right;">10</td> <td style="text-align: right;">747</td> <td style="text-align: right;">9</td> </tr> <tr> <td>Σύνολο εισροών / (εκροών) επενδυτικών δραστηριοτήτων (β)</td> <td style="text-align: right;">1.966</td> <td style="text-align: right;">(13.772)</td> <td style="text-align: right;">2.236</td> </tr> <tr> <td colspan="4">Χρηματοδοτικές δραστηριότητες</td> </tr> <tr> <td>Εισπράξεις από αύξηση μετοχικού κεφαλαίου</td> <td style="text-align: right;">16.272</td> <td style="text-align: right;">316</td> <td style="text-align: right;">16.272</td> </tr> <tr> <td>Πληρωμή εξόδων αύξησης μετοχικού κεφαλαίου</td> <td style="text-align: right;">(335)</td> <td style="text-align: right;">-</td> <td style="text-align: right;">(335)</td> </tr> <tr> <td>Εισπράξεις από εκδοθέντα / αναληφθέντα δάνεια</td> <td style="text-align: right;">380</td> <td style="text-align: right;">40.966</td> <td style="text-align: right;">-</td> </tr> <tr> <td>Εξοφλήσεις δανείων</td> <td style="text-align: right;">(27.096)</td> <td style="text-align: right;">(27.893)</td> <td style="text-align: right;">(25.278)</td> </tr> <tr> <td>Εισπράξεις επιχορηγήσεων</td> <td style="text-align: right;">853</td> <td style="text-align: right;">-</td> <td style="text-align: right;">-</td> </tr> <tr> <td>Μερίσματα πληρωθέντα</td> <td style="text-align: right;">(10)</td> <td style="text-align: right;">(87)</td> <td style="text-align: right;">(1)</td> </tr> <tr> <td>Σύνολο εισροών / (εκροών) χρηματοδοτικών δραστηριοτήτων (γ)</td> <td style="text-align: right;">(9.936)</td> <td style="text-align: right;">13.302</td> <td style="text-align: right;">(9.342)</td> </tr> <tr> <td>Καθαρή αύξηση / (μείωση) στα ταμειακά διαθέσιμα & ισοδύναμα της χρήσης (α) + (β) + (γ)</td> <td style="text-align: right;">59</td> <td style="text-align: right;">(2.497)</td> <td style="text-align: right;">(195)</td> </tr> <tr> <td>Ταμειακά διαθέσιμα και ισοδύναμα έναρξης χρήσης</td> <td style="text-align: right;">3.301</td> <td style="text-align: right;">5.798</td> <td style="text-align: right;">1.769</td> </tr> <tr> <td>Ταμειακά διαθέσιμα και ισοδύναμα λήξης χρήσης</td> <td style="text-align: right;">3.360</td> <td style="text-align: right;">3.301</td> <td style="text-align: right;">1.574</td> </tr> </tbody> </table>	31.12.2011	31.12.2010	31.12.2011	31.12.2010	Λειτουργικές δραστηριότητες				Κέρδη / (ζημιές) προ φόρων	(22.888)	(88.286)	(21.781)	<i>Πλέον / (μείον) προσαρμογές για:</i>				Αποσβέσεις	11.197	13.825	10.238	Αποσβέσεις επιχορηγήσεων παγίων	(147)	(105)	(29)	Απομειώσεις αξίας παγίων στοιχείων	6.344	1.725	6.344	(Κέρδη) / (ζημιές) από πώληση παγίων στοιχείων	240	(8)	249	Προβλέψεις	2.154	10.536	1.716	Συναλλαγματικές διαφορές	48	4	46	Αποτελέσματα επενδυτικών δραστηριοτήτων	(108)	47.442	147	Χρεωστικοί τόκοι και συναφή έξοδα (μείον πιστωτικοί τόκοι)	17.587	14.008	17.216		14.427	(859)	14.146	<i>Πλέον / (μείον) προσαρμογές για μεταβολές λογαριασμών κεφαλαίου κίνησης ή που σχετίζονται με τις λειτουργικές δραστηριότητες:</i>				Μείωση / (αύξηση) αποθεμάτων	1.462	1.459	1.218	Μείωση / (αύξηση) απαιτήσεων	16.202	(5.843)	11.994	Αύξηση / (μείωση) υποχρεώσεων (πλην δανειακών)	(7.654)	15.050	(4.518)	Μείον:				Χρεωστικοί τόκοι και συναφή έξοδα καταβλημένα	(16.183)	(11.556)	(15.798)	Καταβλημένοι φόροι εισοδήματος	(225)	(278)	(131)	Σύνολο εισροών / (εκροών) λειτουργικών δραστηριοτήτων (α)	8.029	(2.027)	6.911	Επενδυτικές δραστηριότητες				Απόκτηση θυγατρικών, συγγενών, κοινοπραξιών και λοιπών επενδύσεων	(262)	(37)	(262)	Προκαταβολές για αγορά συμμετοχών	-	(13.000)	-	Εισπράξεις από πωλήσεις χρεογράφων & λοιπών επενδύσεων	9	20	8	Αγορά ενσώματων και άυλων παγίων στοιχείων	(1.292)	(1.671)	(996)	Εισπράξεις από πωλήσεις παγίων περιουσιακών στοιχείων	3.478	16	3.464	Τόκοι εισπραχθέντες	23	153	13	Μερίσματα εισπραχθέντα	10	747	9	Σύνολο εισροών / (εκροών) επενδυτικών δραστηριοτήτων (β)	1.966	(13.772)	2.236	Χρηματοδοτικές δραστηριότητες				Εισπράξεις από αύξηση μετοχικού κεφαλαίου	16.272	316	16.272	Πληρωμή εξόδων αύξησης μετοχικού κεφαλαίου	(335)	-	(335)	Εισπράξεις από εκδοθέντα / αναληφθέντα δάνεια	380	40.966	-	Εξοφλήσεις δανείων	(27.096)	(27.893)	(25.278)	Εισπράξεις επιχορηγήσεων	853	-	-	Μερίσματα πληρωθέντα	(10)	(87)	(1)	Σύνολο εισροών / (εκροών) χρηματοδοτικών δραστηριοτήτων (γ)	(9.936)	13.302	(9.342)	Καθαρή αύξηση / (μείωση) στα ταμειακά διαθέσιμα & ισοδύναμα της χρήσης (α) + (β) + (γ)	59	(2.497)	(195)	Ταμειακά διαθέσιμα και ισοδύναμα έναρξης χρήσης	3.301	5.798	1.769	Ταμειακά διαθέσιμα και ισοδύναμα λήξης χρήσης	3.360	3.301	1.574
31.12.2011	31.12.2010	31.12.2011	31.12.2010																																																																																																																																																																		
Λειτουργικές δραστηριότητες																																																																																																																																																																					
Κέρδη / (ζημιές) προ φόρων	(22.888)	(88.286)	(21.781)																																																																																																																																																																		
<i>Πλέον / (μείον) προσαρμογές για:</i>																																																																																																																																																																					
Αποσβέσεις	11.197	13.825	10.238																																																																																																																																																																		
Αποσβέσεις επιχορηγήσεων παγίων	(147)	(105)	(29)																																																																																																																																																																		
Απομειώσεις αξίας παγίων στοιχείων	6.344	1.725	6.344																																																																																																																																																																		
(Κέρδη) / (ζημιές) από πώληση παγίων στοιχείων	240	(8)	249																																																																																																																																																																		
Προβλέψεις	2.154	10.536	1.716																																																																																																																																																																		
Συναλλαγματικές διαφορές	48	4	46																																																																																																																																																																		
Αποτελέσματα επενδυτικών δραστηριοτήτων	(108)	47.442	147																																																																																																																																																																		
Χρεωστικοί τόκοι και συναφή έξοδα (μείον πιστωτικοί τόκοι)	17.587	14.008	17.216																																																																																																																																																																		
	14.427	(859)	14.146																																																																																																																																																																		
<i>Πλέον / (μείον) προσαρμογές για μεταβολές λογαριασμών κεφαλαίου κίνησης ή που σχετίζονται με τις λειτουργικές δραστηριότητες:</i>																																																																																																																																																																					
Μείωση / (αύξηση) αποθεμάτων	1.462	1.459	1.218																																																																																																																																																																		
Μείωση / (αύξηση) απαιτήσεων	16.202	(5.843)	11.994																																																																																																																																																																		
Αύξηση / (μείωση) υποχρεώσεων (πλην δανειακών)	(7.654)	15.050	(4.518)																																																																																																																																																																		
Μείον:																																																																																																																																																																					
Χρεωστικοί τόκοι και συναφή έξοδα καταβλημένα	(16.183)	(11.556)	(15.798)																																																																																																																																																																		
Καταβλημένοι φόροι εισοδήματος	(225)	(278)	(131)																																																																																																																																																																		
Σύνολο εισροών / (εκροών) λειτουργικών δραστηριοτήτων (α)	8.029	(2.027)	6.911																																																																																																																																																																		
Επενδυτικές δραστηριότητες																																																																																																																																																																					
Απόκτηση θυγατρικών, συγγενών, κοινοπραξιών και λοιπών επενδύσεων	(262)	(37)	(262)																																																																																																																																																																		
Προκαταβολές για αγορά συμμετοχών	-	(13.000)	-																																																																																																																																																																		
Εισπράξεις από πωλήσεις χρεογράφων & λοιπών επενδύσεων	9	20	8																																																																																																																																																																		
Αγορά ενσώματων και άυλων παγίων στοιχείων	(1.292)	(1.671)	(996)																																																																																																																																																																		
Εισπράξεις από πωλήσεις παγίων περιουσιακών στοιχείων	3.478	16	3.464																																																																																																																																																																		
Τόκοι εισπραχθέντες	23	153	13																																																																																																																																																																		
Μερίσματα εισπραχθέντα	10	747	9																																																																																																																																																																		
Σύνολο εισροών / (εκροών) επενδυτικών δραστηριοτήτων (β)	1.966	(13.772)	2.236																																																																																																																																																																		
Χρηματοδοτικές δραστηριότητες																																																																																																																																																																					
Εισπράξεις από αύξηση μετοχικού κεφαλαίου	16.272	316	16.272																																																																																																																																																																		
Πληρωμή εξόδων αύξησης μετοχικού κεφαλαίου	(335)	-	(335)																																																																																																																																																																		
Εισπράξεις από εκδοθέντα / αναληφθέντα δάνεια	380	40.966	-																																																																																																																																																																		
Εξοφλήσεις δανείων	(27.096)	(27.893)	(25.278)																																																																																																																																																																		
Εισπράξεις επιχορηγήσεων	853	-	-																																																																																																																																																																		
Μερίσματα πληρωθέντα	(10)	(87)	(1)																																																																																																																																																																		
Σύνολο εισροών / (εκροών) χρηματοδοτικών δραστηριοτήτων (γ)	(9.936)	13.302	(9.342)																																																																																																																																																																		
Καθαρή αύξηση / (μείωση) στα ταμειακά διαθέσιμα & ισοδύναμα της χρήσης (α) + (β) + (γ)	59	(2.497)	(195)																																																																																																																																																																		
Ταμειακά διαθέσιμα και ισοδύναμα έναρξης χρήσης	3.301	5.798	1.769																																																																																																																																																																		
Ταμειακά διαθέσιμα και ισοδύναμα λήξης χρήσης	3.360	3.301	1.574																																																																																																																																																																		

Χανιά, 27 Μαρτίου 2012

Ο Β' ΑΝΤΙΠΡΟΕΔΡΟΣ	Ο ΔΙΕΥΘΥΝΩΝ ΣΥΜΒΟΥΛΟΣ	Ο Δ/ΝΤΗΣ ΟΙΚΟΝΟΜΙΚΩΝ ΥΠΗΡΕΣΙΩΝ	Ο ΠΡΟΪΣΤΑΜΕΝΟΣ ΛΟΓΙΣΤΗΡΙΟΥ
ΣΠΥΡΙΔΩΝ Ι. ΠΡΩΤΟΠΑΠΑΔΑΚΗΣ Α.Δ.Τ. ΑΑ 490648	ΙΩΑΝΝΗΣ Ι. ΒΑΡΔΙΝΟΓΙΑΝΝΗΣ Α.Δ.Τ. Π 966572	ΣΤΥΛΙΑΝΟΣ Ι. ΣΤΑΜΟΣ Α.Δ.Τ. Μ 068570	ΙΩΑΝΝΗΣ Ε. ΣΠΑΝΟΥΔΑΚΗΣ Α.Μ. Αδείας ΟΕΕ 20599 Α' Τάξης

ΣΤΟΙΧΕΙΑ ΤΗΣ ΕΠΙΧΕΙΡΗΣΗΣ		ΣΥΝΘΕΣΗ ΔΙΟΙΚΗΤΙΚΟΥ ΣΥΜΒΟΥΛΙΟΥ			
Αρμόδια Υπηρεσία: Υπουργείο Ανάπτυξης, Διεύθυνση Ανωμόνων Εταρειών και Πίστεως Διεύθυνση διαδικτύου Εταιρείας: www.aneke.gr Ημερομηνία έγκρισης από το Διοικητικό Συμβούλιο των ετήσιων οικονομικών καταστάσεων: 28 Μαρτίου 2014 Νόμιμοι ελεγκτές: Διαμαντουλάκης Εμμανουήλ (Α.Μ. Σ.Ο.Ε.Α.: 13101), Κολλέρης Νικόλαος (Α.Μ. Σ.Ο.Ε.Α.: 35591) Ελεγκτικές εταιρείες: GRANT THORNTON (Α.Μ. Σ.Ο.Ε.Α.: 127), ΣΟΛ ΑΕ (Α.Μ. Σ.Ο.Ε.Α.: 125) Τύπος έκθεσης ελέγχου ελεγκτών: Με σύμφωνη γνώμη - έμφαση θέματος		Κατανεβάρης Γεώργιος (Πρόεδρος) Πρωτοπαπαδάκης Σπυρίδων (Α' Αντιπρόεδρος) Σκουλάκης Εμμανουήλ (Β' Αντιπρόεδρος) Σταυρόπουλος Ιωάννης (Γ' Αντιπρόεδρος) Βαρθολομαίου Ιωάννης (Διευθύνων Σύμβουλος)		Αρχοντάκης Γεώργιος (Αναπλ. Δ/νων Σύμβουλος) Αποστολάκης Εμμανουήλ (Μέλος) Αχιλλώπας Κωνσταντίνος (Μέλος) Γεωργιάδης Μιχαήλ (Μέλος) Καντηλιέρης Δημήτριος (Μέλος)	Μαλανδράκης Ιωάννης (Μέλος) Μαρακάκης Μιχαήλ (Μέλος) Μαρκαντωνάκης Αλέξανδρος (Μέλος) Μπαουράκης Γεώργιος (Μέλος) Φραγκιαδάκης Γεώργιος (Μέλος)

ΣΤΟΙΧΕΙΑ ΚΑΤΑΣΤΑΣΗΣ ΟΙΚΟΝΟΜΙΚΗΣ ΘΕΣΗΣ (ενοποιημένα και μη ενοποιημένα)	ΣΤΟΙΧΕΙΑ ΚΑΤΑΣΤΑΣΗΣ ΣΥΝΟΛΙΚΩΝ ΕΣΟΔΩΝ (ενοποιημένα και μη ενοποιημένα)
--	---

(Ποσά εκφρασμένα σε χιλιάδες ευρώ)	Ενοποιημένα στοιχεία		Εταιρεία	
	31.12.2013	31.12.2012	31.12.2013	31.12.2012
ΕΝΕΡΓΗΤΙΚΟ				
Ιδιοχρησιμοποιούμενα ενσώματα πάγια στοιχεία	300.964	320.878	286.098	304.941
Επενδύσεις σε ακίνητα	1.785	1.791	710	715
Άυλα περιουσιακά στοιχεία	47	67	46	64
Λοιπά μη κυκλοφορούντα περιουσιακά στοιχεία	2.106	1.674	3.523	4.723
Αποθέματα	4.520	6.288	3.132	4.979
Απαιτήσεις από πελάτες	45.293	52.739	40.619	47.898
Λοιπά κυκλοφορούντα περιουσιακά στοιχεία	4.825	5.046	3.201	3.927
Ταμειακά διαθέσιμα και ισοδύναμα	3.733	4.037	1.831	722
ΣΥΝΟΛΟ ΕΝΕΡΓΗΤΙΚΟΥ	363.273	392.520	339.160	367.969
ΙΔΙΑ ΚΕΦΑΛΑΙΑ ΚΑΙ ΥΠΟΧΡΕΩΣΕΙΣ				
Μετοχικό κεφάλαιο	56.597	56.597	56.597	56.597
Λοιπά στοιχεία ιδίων κεφαλαίων	(52.541)	(16.641)	(55.816)	(18.977)
Σύνολο ιδίων κεφαλαίων ιδιοκτητών μητρικής (α)	4.056	39.956	781	37.620
Δικαιώματα μειοψηφίας (β)	6.114	7.097	-	-
Σύνολο ιδίων κεφαλαίων (γ) = (α) + (β)	10.170	47.053	781	37.620
Μακροπρόθεσμες δανειακές υποχρεώσεις	210	903	-	-
Προβλέψεις & λοιπές μακροπρόθεσμες υποχρεώσεις	6.813	7.206	4.118	4.446
Βραχυπρόθεσμες δανειακές υποχρεώσεις	290.540	274.948	288.374	273.675
Λοιπές βραχυπρόθεσμες υποχρεώσεις	55.540	62.410	45.887	52.228
Σύνολο υποχρεώσεων (δ)	353.103	345.467	338.379	330.349
ΣΥΝΟΛΟ ΙΔΙΩΝ ΚΕΦΑΛΑΙΩΝ ΚΑΙ ΥΠΟΧΡΕΩΣΕΩΝ (γ) + (δ)	363.273	392.520	339.160	367.969

(Ποσά εκφρασμένα σε χιλιάδες ευρώ)	Ενοποιημένα στοιχεία		Εταιρεία	
	31.12.2013	31.12.2012	31.12.2013	31.12.2012
Κύκλος εργασιών	178.039	199.677	155.403	167.675
Μικτά κέρδη	23.257	22.370	17.488	17.732
Κέρδη / (ζημιές) προ φόρων, χρηματοδοτικών και επενδυτικών αποτελεσμάτων	(5.076)	(8.857)	(5.522)	(8.899)
Κέρδη / (ζημιές) προ φόρων	(36.190)	(60.432)	(36.589)	(60.383)
Κέρδη / (ζημιές) μετά από φόρους (Α)	(36.509)	(60.616)	(36.710)	(60.494)
Ιδιοκτήτες μητρικής	(35.713)	(60.776)	-	-
Δικαιώματα μειοψηφίας	(796)	160	-	-
Λοιπά συνολικά έσοδα μετά από φόρους (Β)	(248)	(239)	(129)	(232)
Συγκεντρωτικά συνολικά έσοδα μετά από φόρους (Α) + (Β)	(36.757)	(60.855)	(36.839)	(60.726)
Ιδιοκτήτες μητρικής	(35.900)	(61.011)	-	-
Δικαιώματα μειοψηφίας	(857)	156	-	-
Κέρδη / (ζημιές) μετά από φόρους ανά μετοχή - βασικά (σε ευρώ)	(0,1893)	(0,3222)	(0,1946)	(0,3207)
Προτεινόμενο μερίσμα ανά μετοχή (σε ευρώ)	-	-	-	-
Κέρδη / (ζημιές) προ φόρων, χρηματοδοτικών, επενδυτικών αποτελεσμάτων και συνολικών αποσβέσεων	6.477	4.186	5.398	3.452

(Ποσά εκφρασμένα σε χιλιάδες ευρώ)	Ενοποιημένα στοιχεία		Εταιρεία	
	31.12.2013	31.12.2012	31.12.2013	31.12.2012
Κέρδη / (ζημιές) προ φόρων	(36.190)	(60.432)	(36.589)	(60.383)
Πλέον / (μείον) προσαρμογές για:				
Αποσβέσεις	11.793	13.284	10.949	12.382
Αποσβέσεις επιχορηγήσεων παγίων	(240)	(240)	(29)	(29)
Απομειώσεις αξίας παγίων στοιχείων	15.307	34.453	13.971	34.066
(Κέρδη) / ζημιές από πώληση παγίων στοιχείων	-	4	-	-
Προβλέψεις	2.142	3.112	1.910	2.829
Συναλλαγματικές διαφορές	(164)	(8)	(176)	(3)
Αποτελέσματα επενδυτικής δραστηριότητας	(341)	(79)	1.096	447
Χρεωστικοί τόκοι και συναφή έξοδα (μείον πιστωτικοί τόκοι)	16.324	16.203	16.176	15.973
	8.631	6.297	7.308	5.282

(Ποσά εκφρασμένα σε χιλιάδες ευρώ)	Ενοποιημένα στοιχεία		Εταιρεία	
	31.12.2013	31.12.2012	31.12.2013	31.12.2012
Λειτουργικές δραστηριότητες				
Κέρδη / (ζημιές) προ φόρων	(36.190)	(60.432)	(36.589)	(60.383)
Πλέον / (μείον) προσαρμογές για:				
Αποσβέσεις	11.793	13.284	10.949	12.382
Αποσβέσεις επιχορηγήσεων παγίων	(240)	(240)	(29)	(29)
Απομειώσεις αξίας παγίων στοιχείων	15.307	34.453	13.971	34.066
(Κέρδη) / ζημιές από πώληση παγίων στοιχείων	-	4	-	-
Προβλέψεις	2.142	3.112	1.910	2.829
Συναλλαγματικές διαφορές	(164)	(8)	(176)	(3)
Αποτελέσματα επενδυτικής δραστηριότητας	(341)	(79)	1.096	447
Χρεωστικοί τόκοι και συναφή έξοδα (μείον πιστωτικοί τόκοι)	16.324	16.203	16.176	15.973
	8.631	6.297	7.308	5.282

(Ποσά εκφρασμένα σε χιλιάδες ευρώ)	Ενοποιημένα στοιχεία		Εταιρεία	
	31.12.2013	31.12.2012	31.12.2013	31.12.2012
Κίνηση ή που σχετίζονται με τις λειτουργικές δραστηριότητες:				
Μείωση / αύξηση αποθεμάτων	(579)	1.551	(356)	1.733
Μείωση / (αύξηση) απαιτήσεων	5.538	(1.635)	5.965	(2.642)
Αύξηση / (μείωση) υποχρεώσεων (πλην δανειακών)	(8.191)	1.771	(6.753)	1.905

Μείον:	Ενοποιημένα στοιχεία		Εταιρεία	
	31.12.2013	31.12.2012	31.12.2013	31.12.2012
Χρεωστικοί τόκοι και συναφή έξοδα καταβλημένα	(6.426)	(4.797)	(6.149)	(4.493)
Καταβλημένοι φόροι εισοδήματος	(206)	(116)	(94)	(111)
Σύνολο εισαρών / (εκρών) λειτουργικών δραστηριοτήτων (α)	(1.233)	3.071	(79)	1.674

Επενδυτικές δραστηριότητες	Ενοποιημένα στοιχεία		Εταιρεία	
	31.12.2013	31.12.2012	31.12.2013	31.12.2012
Απόκτηση θυγατρικών, συγγενών, κοινοπραξιών και λοιπών επενδύσεων	(25)	(7)	-	-
Αγορά ενσώματων και άυλων παγίων στοιχείων	(4.568)	(1.059)	(4.196)	(980)
Εισπράξεις από πωλήσεις παγίων περιουσιακών στοιχείων	-	-	-	-
Τόκοι εισπραχθέντες	134	74	33	3
Μερίσματα εισπραχθέντα	-	-	87	87
Σύνολο εισαρών / (εκρών) επενδυτικών δραστηριοτήτων (β)	(4.459)	(992)	(4.076)	(890)

Χρηματοδοτικές δραστηριότητες	Ενοποιημένα στοιχεία		Εταιρεία	
	31.12.2013	31.12.2012	31.12.2013	31.12.2012
Αγορά ιδίων μετοχών	-	(9)	-	-
Εισπράξεις από εκδοθέντα / αναληφθέντα δάνεια	6.210	18	5.264	-
Εξοφλήσεις δανείων	(742)	(2.195)	-	(1.636)
Εισπράξεις επιχορηγήσεων	-	844	-	-
Μερίσματα πληρωθέντα	(80)	(55)	-	-
Σύνολο εισαρών / (εκρών) χρηματοδοτικών δραστηριοτήτων (γ)	5.388	(1.397)	5.264	(1.636)

Καθαρή αύξηση / (μείωση) στα ταμειακά διαθέσιμα & ισοδύναμα της χρήσης (α) + (β) + (γ)	Ενοποιημένα στοιχεία		Εταιρεία	
	31.12.2013	31.12.2012	31.12.2013	31.12.2012
Καθαρή αύξηση / (μείωση) στα ταμειακά διαθέσιμα & ισοδύναμα της χρήσης (α) + (β) + (γ)	(304)	682	1.109	(852)
Ταμειακά διαθέσιμα και ισοδύναμα έναρξης χρήσης	4.037	3.355	722	1.574
Ταμειακά διαθέσιμα και ισοδύναμα λήξης χρήσης	3.733	4.037	1.831	722

ΠΡΟΣΘΕΤΑ ΣΤΟΙΧΕΙΑ ΚΑΙ ΠΛΗΡΟΦΟΡΙΕΣ	Ο Όμιλος		Η Εταιρεία	
	31.12.2013	31.12.2012	31.12.2013	31.12.2012
α) Εισροές	-	6.527	-	-
β) Εκροές	1.237	1.410	-	-
γ) Απαιτήσεις	3.393	3.597	-	-
δ) Υποχρεώσεις	1.231	3.201	-	-
ε) Συναλλαγές και αμοιβές διευθυντικών στελεχών και μελών της διοίκησης	1.498	1.245	-	-
στ) Απαιτήσεις από διευθυντικά στελέχη και μέλη της διοίκησης	-	-	-	-
ζ) Υποχρεώσεις προς διευθυντικά στελέχη και μέλη της διοίκησης	187	126	-	-

(Ποσά εκφρασμένα σε χιλιάδες ευρώ)	Ο Όμιλος		Η Εταιρεία	
	31.12.2013	31.12.2012	31.12.2013	31.12.2012
1. Οι εταιρείες που περιλαμβάνονται στις ετήσιες ενοποιημένες οικονομικές καταστάσεις της χρήσης 2013 ή έδρα τους, το ποσοστό συμμετοχής της Μητρικής, καθώς και οι μέθοδοι ενοποίησης, παρατίθενται αναλυτικά στη σημείωση 1 των ετήσιων οικονομικών καταστάσεων. 2. Οι οικονομικές καταστάσεις του εκδότη περιλαμβάνονται με τη μέθοδο της καθαρής θέσης στις ενοποιημένες οικονομικές καταστάσεις της εταιρείας SEA STAR CAPITAL PLC, η οποία κατέχει το 23,16% του μετοχικού κεφαλαίου της ANEK και εδρεύει στην Κύπρο. 3. Έχουν τηρηθεί οι βασικές λογιστικές αρχές των ετήσιων οικονομικών καταστάσεων της χρήσης 2012, προσαρμοσμένες με τις αναθεωρήσεις που επέτασαν τα ΔΠΧΑ. Έχουν γίνει αναπροσαρμογές κονδυλίων λόγω της εφαρμογής του τροποποιημένου ΔΛΠ 19. Η επίδραση στις καταστάσεις συνολικών εσόδων και οικονομικής θέσης παρουσιάζεται αναλυτικά στη σημείωση 29 των ετήσιων οικονομικών καταστάσεων. 4. Σε βάρος των εταιρειών του Ομίλου δεν εκκρεμούν επίδομα ή υπό διαίτησιν διαφορές που θα μπορούσαν να έχουν σημαντικές επιπτώσεις στην οικονομική κατάσταση του. Σε επίπεδο Ομίλου έχουν σχηματιστεί σχετικές προβλέψεις ύψους € 99 χιλ. και σε επίπεδο Εταιρείας € 55 χιλ. 5. Ο αριθμός του απασχολούμενου προσωπικού των εταιρειών του Ομίλου στις 31.12.2013 ανερχόταν σε 799 άτομα (730 για την Εταιρεία) και στις 31.12.2012 σε 907 άτομα (816 για την Εταιρεία). 6. Στη λήξη της τρέχουσας χρήσης δεν υπάρχουν μετοχές της Μητρικής που να κατέχονται είτε από την ίδια είτε από θυγατρικές και συγγενείς της επιχείρησης. 7. Τα "λοιπά συνολικά έσοδα" για τη χρήση 2013 στην κατάσταση συνολικών εσόδων αφορούν σε μεταβολή αποθεματικών εύλογης αξίας ακινήτων κατά € 123 χιλ., σε αναλογιστικές ζημιές κατά € 121 χιλ. και σε αναβαλλόμενους φόρους κατά € 4 χιλ., ενώ την προηγούμενη χρήση αφορούσαν στην επίδραση από την αναδρομική εφαρμογή του ΔΛΠ 19. 8. Για τις ανέλεγκτες φορολογικά χρήσεις των εταιρειών του Ομίλου, οι οποίες αναφέρονται στη σημείωση 20 των ετήσιων οικονομικών καταστάσεων, έχουν διενεργηθεί προβλέψεις συνολικού ποσού € 192 χιλ. (€ 25 χιλ. για την Εταιρεία). Για επισφαλείς απαιτήσεις έχουν διενεργηθεί ωφρετικές προβλέψεις ποσού € 24.972 χιλ. για τον Όμιλο και € 23.821 χιλ. για την Εταιρεία, ενώ για αποζημίωση προσωπικού οι σωρευμένες προβλέψεις ανέρχονται σε € 2.624 χιλ. για τον Όμιλο και € 2.472 χιλ. για την Εταιρεία και οι λοιπές προβλέψεις ανέρχονται σε € 1.430 χιλ. για τον Όμιλο και € 1.240 χιλ. για την Εταιρεία. 9. Τα βασικά κέρδη / (ζημιές) ανά μετοχή υπολογίστηκαν με βάση το μέσο σταθμισμένο αριθμό επί του συνόλου των μετοχών. 10. Το θέμα έμφασης της έκθεσης ελέγχου των νόμιμων ελεγκτών έχει ως εξής: "Εφιστούμε την προσοχή σας στη σημείωση 2 της ετήσιας οικονομικής έκθεσης και ειδικότερα στο γεγονός ότι το κεφάλαιο κίνησης του Ομίλου είναι αρνητικό κατά 287,7 εκατ. ευρώ, η κεφαλαιακή επάρκεια του Ομίλου έχει επιδεινωθεί σημαντικά και έχουν εφαρμογή για την Εταιρεία οι διατάξεις του άρθρου 48 του Κ.Ν. 2190/20, ενώ παράλληλα υφίστανται ληξιπρόθεσμες υποχρεώσεις προς το προσωπικό και τρίτους. Τα παραπάνω γεγονότα και οι γενικότερες δυσμενείς συνθήκες στην οικονομία και τον κλάδο υποδηλώνουν την ύπαρξη ουσιώδους αβεβαιότητας για την ικανότητα του Ομίλου να συνεχίσει απρόσκοπτα τη δραστηριότητά του. Στη σημείωση 2 της ετήσιας οικονομικής έκθεσης αναφέρονται τα μέτρα που έχουν ληφθεί ή σχεδιάσει από τη διοίκηση για τη διασφάλιση της ομαλής συνέχισης της δραστηριότητας του Ομίλου. Στη γνώμη μας δεν διατυπώνεται επιφύλαξη σε σχέση με το θέμα αυτό." 11. Οι πάσης φύσεως συναλλαγές (εισροές και εκροές) σωρευτικά από την έναρξη της οικονομικής χρήσης και τα υπόλοιπα των απαιτήσεων και υποχρεώσεων της Εταιρείας και του Ομίλου στη λήξη της τρέχουσας χρήσης, που έχουν προκύψει από συναλλαγές με τα συνδεδεμένα μέρη, όπως αυτά ορίζονται από το ΔΛΠ 24, έχουν ως εξής:				

Χανιά, 28 Μαρτίου 2014				
Ο Α' ΑΝΤΙΠΡΟΕΔΡΟΣ	Ο ΔΙΕΥΘΥΝΩΝ ΣΥΜΒΟΥΛΟΣ	Ο ΔΙΝΤΗΣ ΟΙΚΟΝΟΜΙΚΩΝ ΥΠΗΡΕΣΙΩΝ	Ο ΠΡΟΪΣΤΑΜΕΝΟΣ ΛΟΓΙΣΤΗΡΙΟΥ	
ΣΠΥΡΙΔΩΝ Ι. ΠΡΩΤΟΠΑΠΑΔΑΚΗΣ Α.Δ.Τ. ΑΑ 490648	ΙΩΑΝΝΗΣ Ι. ΒΑΡΔΙΝΟΓΙΑΝΝΗΣ Α.Δ.Τ. Π 966572	ΣΤΥΛΙΑΝΟΣ Ι. ΣΤΑΜΟΣ Α.Δ.Τ. Μ 068570	ΙΩΑΝΝΗΣ Ε. ΣΠΑΝΟΥΔΑΚΗΣ Α.Μ. Αδείας ΟΕΕ 20599 Α' Τάξης	

ΑΡ.Γ.Ε.ΜΗ.: 121557860000

Έδρα: Λεωφόρος Καραμανλή 148, Χανιά

Στοιχεία και πληροφορίες της χρήσης από 1 Ιανουαρίου 2015 έως 31 Δεκεμβρίου 2015

(δημοσιευμένα βάσει του κ.ν. 2190, άρθρο 135 για επιχειρήσεις που συντάσσουν ετήσιες οικονομικές καταστάσεις, ενοποιημένες και μη, κατά τα ΔΠΧΑ)

Τα παρακάτω στοιχεία και πληροφορίες, που προκύπτουν από τις οικονομικές καταστάσεις, στοχεύουν σε μία γενική ενημέρωση για την οικονομική κατάσταση και τα αποτελέσματα της ΑΝΩΝΥΜΗΣ ΝΑΥΤΙΛΙΑΚΗΣ ΕΤΑΙΡΕΙΑΣ ΚΡΗΤΗΣ Α.Ε. και του Ομίλου. Συνιστούμε επομένως στον αναγνώστη, πριν προβεί σε οποιοδήποτε είδος επενδυτική επιλογή ή άλλη συναλλαγή με την εταιρεία, να ανατρέξει στη διεύθυνση διαδικτύου της, όπου αναρτώνται οι οικονομικές καταστάσεις, καθώς και η έκθεση ελέγχου των νόμιμων ελεγκτών.

ΣΤΟΙΧΕΙΑ ΤΗΣ ΕΠΙΧΕΙΡΗΣΗΣ	ΣΥΝΟΣΗ ΔΙΟΙΚΗΤΙΚΟΥ ΣΥΜΒΟΥΛΙΟΥ			
Αρμόδια Υπηρεσία: Υπουργείο Οικονομίας, Ανάπτυξης και Τουρισμού, Διεύθυνση Εταιρειών και Γ.Ε.Μ.Η. Διεύθυνση διαδικτύου Εταιρείας: www.aneke.gr Ημερομηνία έγκρισης από το Διοικητικό Συμβούλιο των ετήσιων χρηματοοικονομικών καταστάσεων: 31 Μαρτίου 2016 Νόμιμοι ελεγκτές: Διαμαντουλάκης Εμμανουήλ (Α.Μ. Σ.Ο.Ε.Λ.: 13101), Αραμπατζής Κωνσταντίνος (Α.Μ. ΣΟΕΛ: 34351) Ελεγκτικές εταιρείες: GRANT THORNTON (Α.Μ. ΣΟΕΛ: 127), ΣΟΛ ΑΕ (Α.Μ. ΣΟΕΛ: 125) Τύπος έκθεσης ελέγχου ελεγκτών: Με σύμφωνη γνώμη - έμφαση θεμάτων	Κατανεβάκης Γεώργιος (Πρόεδρος) Πρωτοπαπαδάκης Σπυρίδων (Α' Αντιπρόεδρος) Αποστολάκης Εμμανουήλ (Β' Αντιπρόεδρος) Σταυρούπουλος Ιωάννης (Γ' Αντιπρόεδρος) Βαρθολομαίου Ιωάννης (Διευθύνων Σύμβουλος)	Αρχοντάκης Γεώργιος (Αναπλ. Δ/νων Σύμβουλος) Αχιλλώπας Κωνσταντίνος (Μέλος) Βάμβουκας Αναστάσιος (Μέλος) Γεωργαδάκης Μιχαήλ (Μέλος) Καντηλιεράκης Δημήτριος (Μέλος)	Κρασανάκης Αδαμάντιος (Μέλος) Μαλανδράκης Ιωάννης (Μέλος) Μαρακάκης Μιχαήλ (Μέλος) Μαρκαντωνάκης Αλέξανδρος (Μέλος) Φραγκιαδάκης Γεώργιος (Μέλος)	

ΣΤΟΙΧΕΙΑ ΚΑΤΑΣΤΑΣΗΣ ΧΡΗΜΑΤΟΟΙΚΟΝΟΜΙΚΗΣ ΘΕΣΗΣ (ενοποιημένα και μη ενοποιημένα)	ΣΤΟΙΧΕΙΑ ΚΑΤΑΣΤΑΣΗΣ ΣΥΝΟΛΙΚΩΝ ΕΣΟΔΩΝ (ενοποιημένα και μη ενοποιημένα)			
<i>(Ποσά εκφρασμένα σε χιλιάδες ευρώ)</i>	Ενοποιημένα στοιχεία		Εταιρεία	
	31.12.2015	31.12.2014	31.12.2015	31.12.2014
ΕΝΕΡΓΗΤΙΚΟ				
Ιδιοχρησιμοποιούμενα ενσώματα πάγια στοιχεία	270.296	292.429	260.271	282.067
Επενδύσεις σε ακίνητα	1.823	1.828	705	705
Άυλα περιουσιακά στοιχεία	20	33	20	33
Λοιπά μη κυκλοφορούντα περιουσιακά στοιχεία	2.202	2.170	2.571	2.574
Αποθέματα	2.723	3.129	2.138	2.138
Απαιτήσεις από πελάτες	39.892	45.381	36.473	40.965
Λοιπά κυκλοφορούντα περιουσιακά στοιχεία	10.284	11.152	9.676	9.942
Ταμειακά διαθέσιμα και ισοδύναμα	6.392	3.564	3.977	1.250
Μη κυκλοφορούντα περιουσιακά στοιχεία προοριζόμενα για πώληση	1.549	2.180	1.549	-
ΣΥΝΟΛΟ ΕΝΕΡΓΗΤΙΚΟΥ	335.181	361.866	317.035	339.674
ΙΔΙΑ ΚΕΦΑΛΑΙΑ ΚΑΙ ΥΠΟΧΡΕΩΣΕΙΣ				
Μετοχικό κεφάλαιο	56.597	56.597	56.597	56.597
Λοιπά στοιχεία ιδίων κεφαλαίων	(69.432)	(70.396)	(71.569)	(72.444)
Σύνολο ιδίων κεφαλαίων ιδιοκτητών μητρικής (α)	(12.835)	(13.799)	(14.972)	(15.847)
Δικαιώματα μειοψηφίας (β)	4.280	4.558	-	-
Σύνολο ιδίων κεφαλαίων (γ) = (α) + (β)	(8.555)	(9.241)	(14.972)	(15.847)
Μακροπρόθεσμες δανειακές υποχρεώσεις	3.883	4.303	3.883	4.303
Προβλέψεις & λοιπές μακροπρόθεσμες υποχρεώσεις	25.671	38.220	22.264	33.700
Βραχυπρόθεσμες δανειακές υποχρεώσεις	279.678	274.215	279.362	273.729
Λοιπές βραχυπρόθεσμες υποχρεώσεις	34.504	54.369	26.498	43.789
Σύνολο υποχρεώσεων (δ)	343.736	371.107	332.007	355.521
ΣΥΝΟΛΟ ΙΔΙΩΝ ΚΕΦΑΛΑΙΩΝ ΚΑΙ ΥΠΟΧΡΕΩΣΕΩΝ (γ) + (δ)	335.181	361.866	317.035	339.674

ΣΤΟΙΧΕΙΑ ΚΑΤΑΣΤΑΣΗΣ ΜΕΤΑΒΟΛΩΝ ΙΔΙΩΝ ΚΕΦΑΛΑΙΩΝ (ενοποιημένα και μη ενοποιημένα)	ΣΤΟΙΧΕΙΑ ΚΑΤΑΣΤΑΣΗΣ ΤΑΜΕΙΑΚΩΝ ΡΟΩΝ (ενοποιημένα και μη ενοποιημένα)			
<i>(Ποσά εκφρασμένα σε χιλιάδες ευρώ)</i>	Ενοποιημένα στοιχεία		Εταιρεία	
	31.12.2015	31.12.2014	31.12.2015	31.12.2014
Σύνολο ιδίων κεφαλαίων έναρξης χρήσης (01.01.2015 και 01.01.2014, αντίστοιχα)	(9.241)	10.170	(15.847)	781
Συγκεντρωτικά συνολικά έσοδα μετά από φόρους	829	(19.270)	875	(16.628)
Διανεμηθέντα μερίσματα	(138)	(140)	-	-
Λοιπές κινήσεις στα ίδια κεφάλαια	(5)	(1)	-	-
Σύνολο ιδίων κεφαλαίων λήξης χρήσης (31.12.2015 και 31.12.2014, αντίστοιχα)	(8.555)	(9.241)	(14.972)	(15.847)

ΣΤΟΙΧΕΙΑ ΚΑΤΑΣΤΑΣΗΣ ΤΑΜΕΙΑΚΩΝ ΡΟΩΝ (ενοποιημένα και μη ενοποιημένα)	ΣΤΟΙΧΕΙΑ ΚΑΤΑΣΤΑΣΗΣ ΤΑΜΕΙΑΚΩΝ ΡΟΩΝ (ενοποιημένα και μη ενοποιημένα)			
<i>(Ποσά εκφρασμένα σε χιλιάδες ευρώ)</i>	Ενοποιημένα στοιχεία		Εταιρεία	
	από 01.01 έως		από 01.01 έως	
	31.12.2015	31.12.2014	31.12.2015	31.12.2014
Λειτουργικές δραστηριότητες				
Κέρδη / (ζημιές) προ φόρων	954	(18.855)	585	(16.455)
Πλέον / (μείον) προσαρμογές για:				
Αποσβέσεις	11.504	11.343	10.632	10.509
Αποσβέσεις επιχορηγήσεων παγίων	(202)	(206)	-	-
Απομειώσεις αξίας παγίων στοιχείων	91	1.902	91	-
(Κέρδη) / ζημιές από πώληση παγίων στοιχείων	(1)	20	(1)	-
Προβλέψεις	903	2.674	844	2.486
Συναλλαγματικές διαφορές	815	387	796	361
Αποτελέσματα επενδυτικής δραστηριότητας	509	24	186	859
Χρεωστικοί τόκοι και συναφή έξοδα (μείον πιστωτικοί τόκοι)	15.911	16.910	15.851	16.769
	30.484	14.199	28.984	14.529
Πλέον / (μείον) προσαρμογές για μεταβολές λογαριασμών κεφαλαίου κίνησης ή που σχετίζονται με τις λειτουργικές δραστηριότητες:				
Μείωση / (αύξηση) αποθεμάτων	372	1.379	339	995
Μείωση / (αύξηση) απαιτήσεων	7.812	(8.597)	4.178	(9.161)
Αύξηση / (μείωση) υποχρεώσεων (πλην δανειακών)	(16.097)	(2.809)	(14.350)	(3.577)
Μείον:				
Χρεωστικοί τόκοι και συναφή έξοδα καταβλημένα	(1.898)	(2.331)	(1.799)	(2.105)
Καταβλημένοι φόροι εισοδήματος	(494)	(350)	(96)	(103)
Σύνολο εισροών / (εκροών) λειτουργικών δραστηριοτήτων (α)	20.179	1.491	17.256	578
Επενδυτικές δραστηριότητες				
Απόκτηση θυγατρικών, συγγενών, κοινοπραξιών και λοιπών επενδύσεων	(3.171)	(2)	(1.250)	(2)
Αγορά ενσώματων και άυλων παγίων στοιχείων	(4.292)	(1.337)	(3.759)	(858)
Εισπράξεις από πωλήσεις παγίων περιουσιακών στοιχείων	1	23.000	1	21.000
Τόκοι εισπραχθέντες	49	79	1	3
Μερίσματα εισπραχθέντα	-	-	128	128
Σύνολο εισροών / (εκροών) επενδυτικών δραστηριοτήτων (β)	(7.413)	21.740	(4.879)	20.271
Χρηματοδοτικές δραστηριότητες				
Αγορά ιδίων μετοχών	(5)	(1)	-	-
Πληρωμές δόσεων χρηματοδοτικής μισθώσης	(802)	(367)	(802)	(367)
Εισπράξεις από εκδοθέντα / αναληφθέντα δάνεια	-	5.370	-	5.370
Εξοφλήσεις δανείων	(9.018)	(28.311)	(8.848)	(26.433)
Μερίσματα πληρωθέντα	(113)	(91)	-	-
Σύνολο εισροών / (εκροών) χρηματοδοτικών δραστηριοτήτων (γ)	(9.938)	(23.400)	(9.650)	(21.430)
Καθαρή αύξηση / (μείωση) στα ταμειακά διαθέσιμα & ισοδύναμα της χρήσης (α) + (β) + (γ)	2.828	(169)	2.727	(581)
Ταμειακά διαθέσιμα και ισοδύναμα έναρξης χρήσης	3.564	3.733	1.250	1.831
Ταμειακά διαθέσιμα και ισοδύναμα λήξης χρήσης	6.392	3.564	3.977	1.250

ΠΡΟΣΘΕΤΑ ΣΤΟΙΧΕΙΑ ΚΑΙ ΠΛΗΡΟΦΟΡΙΕΣ			
<p>1. Οι εταιρείες που περιλαμβάνονται στις ετήσιες ενοποιημένες οικονομικές καταστάσεις της χρήσης 2015, η έδρα τους, το ποσοστό συμμετοχής της Μητρικής, καθώς και οι μέθοδοι ενοποίησης, παρατίθενται αναλυτικά στη σημείωση 1 των ετήσιων οικονομικών καταστάσεων. 2. Έχουν τηρηθεί οι βασικές λογιστικές αρχές των ετήσιων οικονομικών καταστάσεων της χρήσης 2014, προσαρμοσμένες με τις αναθεωρήσεις που επιτάσσουν τα Δ.Π.Χ.Α. 3. Σε βάρος των εταιρειών του Ομίλου δεν εκκρεμούν επίδικες ή υπό διαίτησή διαφοράς που θα μπορούσαν να έχουν σημαντικές επιπτώσεις στην οικονομική κατάσταση του. Σε επίπεδο Ομίλου έχουν σχηματιστεί σχετικές προβλέψεις ύψους € 454 χιλ. και σε επίπεδο Εταιρείας € 320 χιλ. 4. Ο αριθμός του απασχολούμενου προσωπικού των εταιρειών του Ομίλου στις 31.12.2015 ανέρχεται σε 819 άτομα (728 για την Εταιρεία) και στις 31.12.2014 σε 787 άτομα (710 για την Εταιρεία). 5. Στη λήξη της τρέχουσας χρήσης δεν υπάρχουν μετοχές της Μητρικής που να κατέχονται είτε από την ίδια είτε από θυγατρικές και συγγενείς της επιχειρήσεις. 6. Τα "λοιπά συνολικά έσοδα" του Ομίλου στην κατάσταση συνολικών εσόδων για τη χρήση 2015 αφορούν κατά € 454 χιλ. σε αναλογιστικά κέρδη και κατά € 78 χιλ. (αρνητικό) σε επίβαρυνση λόγω της αλλαγής του φορολογικού συντελεστή υπολογισμού αναβαλλόμενης φορολογίας οσπετών. Τα "λοιπά συνολικά έσοδα" για τη χρήση 2014 αφορούσαν εξολοκλήρου σε αναλογιστικές ζημιές. Οι "λοιπές κινήσεις στα ίδια κεφάλαια" στην κατάσταση μεταβολών ιδίων κεφαλαίων αφορούν στην επίδραση αγοράς ιδίων μετοχών θυγατρικής. 7. Για τις ανέλεγκτες φορολογικά χρήσεις των εταιρειών του Ομίλου, οι οποίες αναφέρονται στη σημείωση 20 των ετήσιων οικονομικών καταστάσεων, έχουν διενεργηθεί προβλέψεις συνολικού ποσού € 386 χιλ. (€ 218 χιλ. για την Εταιρεία). Για επισφαλείς απαιτήσεις έχουν διενεργηθεί σωρευτικές προβλέψεις ποσού € 28.035 χιλ. για τον Όμιλο και € 26.748 χιλ. για την Εταιρεία, ενώ για αποζημίωση προσωπικού οι σωρευμένες προβλέψεις ανέρχονται σε € 2.620 χιλ. για τον Όμιλο και € 2.505 χιλ. για την Εταιρεία και οι λοιπές προβλέψεις ανέρχονται σε € 313 χιλ. για τον Όμιλο και € 145 χιλ. για την Εταιρεία. 8. Τα βασικά κέρδη / (ζημιές) ανά μετοχή υπολογίστηκαν με βάση το μέσο σταθμισμένο αριθμό επί του συνόλου των μετοχών. 9. Τα θέματα έμφασης της έκθεσης ελέγχου των νόμιμων ελεγκτών έχουν ως εξής: "Επίστυμμε την προσοχή σας: α) στη σημείωση 29 των ετήσιων χρηματοοικονομικών καταστάσεων όπου γίνεται αναφορά στο ναυτικό συμβάν του ναυλωμένου πλοίου Norman Atlantic το οποίο έλαβε χώρα το Δεκέμβριο του 2014. Το συμβάν, που είναι καλυμμένο ασφαλιστικά από διεθνή αλληλοασφαλιστικό συνεταιρισμό, παραμένει ακόμη στο στάδιο των ερευνών και κατά συνέπεια υφίσταται εύλογη αβεβαιότητα ως προς την εξέλιξη του και τις ενδεχόμενες επιπτώσεις του στις χρηματοοικονομικές καταστάσεις του Ομίλου, β) στη σημείωση 2 των ετήσιων χρηματοοικονομικών καταστάσεων και ειδικότερα στο γεγονός ότι το κεφάλαιο κίνησης του Ομίλου είναι αρνητικό κατά 253,3 εκατ. ευρώ, η κεφαλαιακή επάρκεια του Ομίλου έχει επιδεινωθεί σημαντικά και έχουν εφαρμογή για την Εταιρεία οι διατάξεις του άρθρου 48 του κ.ν.2190/20, ενώ υφίσταται ληξιπρόθεσμες υποχρεώσεις προς τις τράπεζες. Τα παραπάνω γεγονότα σε συνδυασμό με τις γενικότερες δυσμενείς συνθήκες και περιορισμούς στην ελληνική οικονομία όπως αναφέρονται στη σημείωση 30 των ετήσιων χρηματοοικονομικών καταστάσεων, υποδηλώνουν την ύπαρξη ουσιώδους αβεβαιότητας για την ικανότητα του Ομίλου να συνεχίσει απρόσκοπτα τη δραστηριότητά του. Στη σημείωση 2 των ετήσιων χρηματοοικονομικών καταστάσεων αναφέρονται τα μέτρα που έχουν ληφθεί ή σχεδιάσει από τη διοίκηση για τη διασφάλιση της ομαλής συνέχισης της δραστηριότητας του Ομίλου. Στη γνώμη μας δεν διατυπώνεται επιφύλαξη σε σχέση με τα θέματα αυτά". 10. Οι πάσης φύσεως συναλλαγές (εισροές και εκροές) σωρευτικά από την έναρξη της οικονομικής χρήσης και τα υπόλοιπα των απαιτήσεων και υποχρεώσεων της Εταιρείας και του Ομίλου στη λήξη της τρέχουσας χρήσης, που έχουν προκύψει από συναλλαγές με τα συνδεδεμένα μέρη, όπως αυτά ορίζονται από το ΔΛΠ 24, έχουν ως εξής:</p>			
<i>(Ποσά εκφρασμένα σε χιλιάδες ευρώ)</i>	Ο Όμιλος	Η Εταιρεία	
α) Εισροές	-	6.464	
β) Εκροές	399	536	
γ) Απαιτήσεις	11.909	15.446	
δ) Υποχρεώσεις	125	113	
ε) Συναλλαγές και αμοιβές διευθυντικών στελεχών και μελών της διοίκησης	1.547	1.245	
στ) Απαιτήσεις από διευθυντικά στελέχη και μέλη της διοίκησης	-	-	
ζ) Υποχρεώσεις προς διευθυντικά στελέχη και μέλη της διοίκησης	120	16	

Χανιά, 31 Μαρτίου 2016			
Ο Α' ΑΝΤΙΠΡΟΕΔΡΟΣ	Ο ΔΙΕΥΘΥΝΩΝ ΣΥΜΒΟΥΛΟΣ	Ο Δ/ΝΤΗΣ ΟΙΚΟΝΟΜΙΚΩΝ ΥΠΗΡΕΣΙΩΝ	Ο ΠΡΟΪΣΤΑΜΕΝΟΣ ΛΟΓΙΣΤΗΡΙΟΥ
ΣΠΥΡΙΔΩΝ Ι. ΠΡΩΤΟΠΑΠΑΔΑΚΗΣ Α.Δ.Τ. ΑΑ 490648	ΙΩΑΝΝΗΣ Ι. ΒΑΡΔΙΝΟΓΙΑΝΝΗΣ Α.Δ.Τ. Π 966572	ΣΤΥΛΙΑΝΟΣ Ι. ΣΤΑΜΟΣ Α.Δ.Τ. Μ 068570	ΙΩΑΝΝΗΣ Ε. ΣΠΑΝΟΥΔΑΚΗΣ Α.Μ. Αδείας ΟΕΕ 20599 Α' Τάξης

ΑΡ.Γ.Ε.ΜΗ.: 121557860000

Έδρα: Λεωφόρος Καραμανλή 148, Χανιά

Στοιχεία και πληροφορίες της χρήσης από 1 Ιανουαρίου 2017 έως 31 Δεκεμβρίου 2017

(δημοσιευμένα βάσει του κ.ν. 2190, άρθρο 135 για επιχειρήσεις που συντάσσουν ετήσιες οικονομικές καταστάσεις, ενοποιημένες και μη, κατά τα ΔΠΧΑ)

Τα παρακάτω στοιχεία και πληροφορίες, που προκύπτουν από τις οικονομικές καταστάσεις, στοχεύουν σε μία γενική ενημέρωση για την οικονομική κατάσταση και τα αποτελέσματα της ΑΝΩΝΥΜΗΣ ΝΑΥΤΙΛΙΑΚΗΣ ΕΤΑΙΡΕΙΑΣ ΚΡΗΤΗΣ Α.Ε. και του Ομίλου. Συνιστούμε επομένως στον αναγνώστη, πριν προβεί σε οποιαδήποτε είδους επενδυτική επιλογή ή άλλη συναλλαγή με την εταιρεία, να ανατρέξει στη διεύθυνση διαδικτύου της, όπου αναρτώνται οι οικονομικές καταστάσεις, καθώς και η έκθεση ελέγχου των νόμιμων ελεγκτών.

ΣΤΟΙΧΕΙΑ ΤΗΣ ΕΤΑΙΡΕΙΑΣ	ΣΤΟΙΧΕΙΑ ΚΑΤΑΣΤΑΣΗΣ ΣΥΝΟΛΙΚΩΝ ΕΙΣΟΔΗΜΑΤΩΝ (ενοποιημένα και μη ενοποιημένα)																																																																																																																																																																																																																																																																																																																																			
Αρμόδια Υπηρεσία: Υπουργείο Οικονομίας και Ανάπτυξης, Διεύθυνση Εταιρειών και Γ.Ε.Μ.Η. Διεύθυνση διαδικτύου Εταιρείας: www.aneke.gr Σύνθεση Διοικητικού Συμβουλίου: Κατασεβήκης Γεώργιος (Πρόεδρος), Πρωτοπαπαδάκης Σπυριδών (Αντιπρόεδρος), Βαρδινογιάννης Ιωάννης (Διευθύνων Σύμβουλος), Αρχοντάκης Γεώργιος (Αναπλ. Δ/νων Σύμβουλος), Αποστολάκης Εμμανουήλ (Μη Εκτελεστικό Μέλος), Αχιλλόπας Κωνσταντίνος (Μη Εκτελεστικό Μέλος), Γεωρβασάκης Μιχαήλ (Μη Εκτελεστικό Μέλος), Ιωαννίδης Ιωάννης (Ανεξάρτητο μη Εκτελεστικό Μέλος), Μαρακάκης Μιχαήλ (Ανεξάρτητο μη Εκτελεστικό Μέλος), Μαρκαντωνάκης Αλέξανδρος (Ανεξάρτητο μη Εκτελεστικό Μέλος), Σταυρόπουλος Ιωάννης (Μη Εκτελεστικό Μέλος) Ημερομηνία έγκρισης των ετήσιων χρηματοοικονομικών καταστάσεων από το Διοικητικό Συμβούλιο: 13 Μαρτίου 2018 Νόμιμοι ελεγκτές: Αντωννάκης Κωνσταντίνος (Α.Μ. Σ.Ο.Ε.Α.: 22781), Αραμπατζής Κωνσταντίνος (Α.Μ. ΣΟΕΛ: 34351) Ελεγκτικές εταιρείες: GRANT THORNTON (Α.Μ. ΣΟΕΛ: 127), ΣΟΛ ΑΕ (Α.Μ. ΣΟΕΛ: 125) Τύπος έκθεσης ελέγχου ελεγκτών: Γνώμη χωρίς επιφύλαξη	<i>(Ποσά εκφρασμένα σε χιλιάδες ευρώ)</i> <table style="width: 100%; border-collapse: collapse;"> <thead> <tr> <th></th> <th colspan="2" style="text-align: center;"><u>Ενοποιημένα στοιχεία</u></th> <th colspan="2" style="text-align: center;"><u>Εταιρεία</u></th> </tr> <tr> <th></th> <th colspan="2" style="text-align: center;"><u>από 01.01 έως</u></th> <th colspan="2" style="text-align: center;"><u>από 01.01 έως</u></th> </tr> <tr> <th></th> <th style="text-align: center;"><u>31.12.2017</u></th> <th style="text-align: center;"><u>31.12.2016</u></th> <th style="text-align: center;"><u>31.12.2017</u></th> <th style="text-align: center;"><u>31.12.2016</u></th> </tr> </thead> <tbody> <tr> <td>Κύκλος εργασιών</td> <td style="text-align: right;">164.749</td> <td style="text-align: right;">157.583</td> <td style="text-align: right;">149.304</td> <td style="text-align: right;">138.176</td> </tr> <tr> <td>Μικτά κέρδη</td> <td style="text-align: right;">31.441</td> <td style="text-align: right;">41.051</td> <td style="text-align: right;">28.002</td> <td style="text-align: right;">35.101</td> </tr> <tr> <td>Κέρδη / (ζημιές) προ φόρων, χρηματοδοτικών και επενδυτικών αποτελεσμάτων</td> <td style="text-align: right;">2.340</td> <td style="text-align: right;">16.056</td> <td style="text-align: right;">3.030</td> <td style="text-align: right;">14.308</td> </tr> <tr> <td>Κέρδη / (ζημιές) προ φόρων</td> <td style="text-align: right;">8.716</td> <td style="text-align: right;">1.883</td> <td style="text-align: right;">12.729</td> <td style="text-align: right;">824</td> </tr> <tr> <td>Κέρδη / (ζημιές) μετά από φόρους (Α)</td> <td style="text-align: right;">8.144</td> <td style="text-align: right;">1.270</td> <td style="text-align: right;">12.612</td> <td style="text-align: right;">726</td> </tr> <tr> <td>Ιδιοκτήτες μητρικής</td> <td style="text-align: right;">9.810</td> <td style="text-align: right;">634</td> <td style="text-align: right;">-</td> <td style="text-align: right;">-</td> </tr> <tr> <td>Μη ελέγχουσες συμμετοχές</td> <td style="text-align: right;">(1.666)</td> <td style="text-align: right;">636</td> <td style="text-align: right;">-</td> <td style="text-align: right;">-</td> </tr> <tr> <td>Λοιπά συνολικά εισοδήματα μετά από φόρους (Β)</td> <td style="text-align: right;">19</td> <td style="text-align: right;">108</td> <td style="text-align: right;">23</td> <td style="text-align: right;">109</td> </tr> <tr> <td>Συγκεντρωτικά συνολικά εισοδήματα μετά από φόρους (Α) + (Β)</td> <td style="text-align: right;">8.163</td> <td style="text-align: right;">1.378</td> <td style="text-align: right;">12.635</td> <td style="text-align: right;">835</td> </tr> <tr> <td>Ιδιοκτήτες μητρικής</td> <td style="text-align: right;">9.831</td> <td style="text-align: right;">742</td> <td style="text-align: right;">-</td> <td style="text-align: right;">-</td> </tr> <tr> <td>Μη ελέγχουσες συμμετοχές</td> <td style="text-align: right;">(1.668)</td> <td style="text-align: right;">636</td> <td style="text-align: right;">-</td> <td style="text-align: right;">-</td> </tr> <tr> <td>Βασικά κέρδη / (ζημιές) μετά από φόρους ανά μετοχή (σε ευρώ)</td> <td style="text-align: right;">0,0520</td> <td style="text-align: right;">0,0034</td> <td style="text-align: right;">0,0669</td> <td style="text-align: right;">0,0039</td> </tr> <tr> <td>Απομειωμένα κέρδη / (ζημιές) μετά από φόρους ανά μετοχή (σε ευρώ)</td> <td style="text-align: right;">0,0391</td> <td style="text-align: right;">0,0034</td> <td style="text-align: right;">0,0498</td> <td style="text-align: right;">0,0039</td> </tr> <tr> <td>Προτεινόμενο μέρισμα ανά μετοχή (σε ευρώ)</td> <td style="text-align: right;">-</td> <td style="text-align: right;">-</td> <td style="text-align: right;">-</td> <td style="text-align: right;">-</td> </tr> <tr> <td>Κέρδη / (ζημιές) προ φόρων, χρηματοδοτικών, επενδυτικών αποτελεσμάτων και συνολικών αποσβέσεων</td> <td style="text-align: right;">12.777</td> <td style="text-align: right;">25.572</td> <td style="text-align: right;">13.216</td> <td style="text-align: right;">23.118</td> </tr> </tbody> </table>					<u>Ενοποιημένα στοιχεία</u>		<u>Εταιρεία</u>			<u>από 01.01 έως</u>		<u>από 01.01 έως</u>			<u>31.12.2017</u>	<u>31.12.2016</u>	<u>31.12.2017</u>	<u>31.12.2016</u>	Κύκλος εργασιών	164.749	157.583	149.304	138.176	Μικτά κέρδη	31.441	41.051	28.002	35.101	Κέρδη / (ζημιές) προ φόρων, χρηματοδοτικών και επενδυτικών αποτελεσμάτων	2.340	16.056	3.030	14.308	Κέρδη / (ζημιές) προ φόρων	8.716	1.883	12.729	824	Κέρδη / (ζημιές) μετά από φόρους (Α)	8.144	1.270	12.612	726	Ιδιοκτήτες μητρικής	9.810	634	-	-	Μη ελέγχουσες συμμετοχές	(1.666)	636	-	-	Λοιπά συνολικά εισοδήματα μετά από φόρους (Β)	19	108	23	109	Συγκεντρωτικά συνολικά εισοδήματα μετά από φόρους (Α) + (Β)	8.163	1.378	12.635	835	Ιδιοκτήτες μητρικής	9.831	742	-	-	Μη ελέγχουσες συμμετοχές	(1.668)	636	-	-	Βασικά κέρδη / (ζημιές) μετά από φόρους ανά μετοχή (σε ευρώ)	0,0520	0,0034	0,0669	0,0039	Απομειωμένα κέρδη / (ζημιές) μετά από φόρους ανά μετοχή (σε ευρώ)	0,0391	0,0034	0,0498	0,0039	Προτεινόμενο μέρισμα ανά μετοχή (σε ευρώ)	-	-	-	-	Κέρδη / (ζημιές) προ φόρων, χρηματοδοτικών, επενδυτικών αποτελεσμάτων και συνολικών αποσβέσεων	12.777	25.572	13.216	23.118																																																																																																																																																																																																																																						
	<u>Ενοποιημένα στοιχεία</u>		<u>Εταιρεία</u>																																																																																																																																																																																																																																																																																																																																	
	<u>από 01.01 έως</u>		<u>από 01.01 έως</u>																																																																																																																																																																																																																																																																																																																																	
	<u>31.12.2017</u>	<u>31.12.2016</u>	<u>31.12.2017</u>	<u>31.12.2016</u>																																																																																																																																																																																																																																																																																																																																
Κύκλος εργασιών	164.749	157.583	149.304	138.176																																																																																																																																																																																																																																																																																																																																
Μικτά κέρδη	31.441	41.051	28.002	35.101																																																																																																																																																																																																																																																																																																																																
Κέρδη / (ζημιές) προ φόρων, χρηματοδοτικών και επενδυτικών αποτελεσμάτων	2.340	16.056	3.030	14.308																																																																																																																																																																																																																																																																																																																																
Κέρδη / (ζημιές) προ φόρων	8.716	1.883	12.729	824																																																																																																																																																																																																																																																																																																																																
Κέρδη / (ζημιές) μετά από φόρους (Α)	8.144	1.270	12.612	726																																																																																																																																																																																																																																																																																																																																
Ιδιοκτήτες μητρικής	9.810	634	-	-																																																																																																																																																																																																																																																																																																																																
Μη ελέγχουσες συμμετοχές	(1.666)	636	-	-																																																																																																																																																																																																																																																																																																																																
Λοιπά συνολικά εισοδήματα μετά από φόρους (Β)	19	108	23	109																																																																																																																																																																																																																																																																																																																																
Συγκεντρωτικά συνολικά εισοδήματα μετά από φόρους (Α) + (Β)	8.163	1.378	12.635	835																																																																																																																																																																																																																																																																																																																																
Ιδιοκτήτες μητρικής	9.831	742	-	-																																																																																																																																																																																																																																																																																																																																
Μη ελέγχουσες συμμετοχές	(1.668)	636	-	-																																																																																																																																																																																																																																																																																																																																
Βασικά κέρδη / (ζημιές) μετά από φόρους ανά μετοχή (σε ευρώ)	0,0520	0,0034	0,0669	0,0039																																																																																																																																																																																																																																																																																																																																
Απομειωμένα κέρδη / (ζημιές) μετά από φόρους ανά μετοχή (σε ευρώ)	0,0391	0,0034	0,0498	0,0039																																																																																																																																																																																																																																																																																																																																
Προτεινόμενο μέρισμα ανά μετοχή (σε ευρώ)	-	-	-	-																																																																																																																																																																																																																																																																																																																																
Κέρδη / (ζημιές) προ φόρων, χρηματοδοτικών, επενδυτικών αποτελεσμάτων και συνολικών αποσβέσεων	12.777	25.572	13.216	23.118																																																																																																																																																																																																																																																																																																																																
ΣΤΟΙΧΕΙΑ ΚΑΤΑΣΤΑΣΗΣ ΧΡΗΜΑΤΟΟΙΚΟΝΟΜΙΚΗΣ ΘΕΣΗΣ (ενοποιημένα και μη ενοποιημένα)	ΣΤΟΙΧΕΙΑ ΚΑΤΑΣΤΑΣΗΣ ΤΑΜΕΙΑΚΩΝ ΡΟΩΝ (ενοποιημένα και μη ενοποιημένα)																																																																																																																																																																																																																																																																																																																																			
<i>(Ποσά εκφρασμένα σε χιλιάδες ευρώ)</i> <table style="width: 100%; border-collapse: collapse;"> <thead> <tr> <th></th> <th colspan="2" style="text-align: center;"><u>Ενοποιημένα στοιχεία</u></th> <th colspan="2" style="text-align: center;"><u>Εταιρεία</u></th> </tr> <tr> <th></th> <th colspan="2" style="text-align: center;"><u>31.12.2017</u></th> <th colspan="2" style="text-align: center;"><u>31.12.2016</u></th> </tr> </thead> <tbody> <tr> <td>ΕΝΕΡΓΗΤΙΚΟ</td> <td></td> <td></td> <td></td> <td></td> </tr> <tr> <td>Ιδιοχρησιμοποιούμενα ενσώματα πάγια στοιχεία</td> <td style="text-align: right;">266.924</td> <td style="text-align: right;">265.952</td> <td style="text-align: right;">259.494</td> <td style="text-align: right;">255.954</td> </tr> <tr> <td>Επενδύσεις σε ακίνητα</td> <td style="text-align: right;">1.764</td> <td style="text-align: right;">1.769</td> <td style="text-align: right;">689</td> <td style="text-align: right;">694</td> </tr> <tr> <td>Άυλα περιουσιακά στοιχεία</td> <td style="text-align: right;">62</td> <td style="text-align: right;">10</td> <td style="text-align: right;">62</td> <td style="text-align: right;">10</td> </tr> <tr> <td>Λοιπά μη κυκλοφορούντα περιουσιακά στοιχεία</td> <td style="text-align: right;">2.328</td> <td style="text-align: right;">2.272</td> <td style="text-align: right;">9.125</td> <td style="text-align: right;">8.559</td> </tr> <tr> <td>Αποθέματα</td> <td style="text-align: right;">2.948</td> <td style="text-align: right;">2.592</td> <td style="text-align: right;">1.755</td> <td style="text-align: right;">1.591</td> </tr> <tr> <td>Απαιτήσεις από πελάτες</td> <td style="text-align: right;">35.782</td> <td style="text-align: right;">37.070</td> <td style="text-align: right;">38.137</td> <td style="text-align: right;">33.443</td> </tr> <tr> <td>Λοιπά κυκλοφορούντα περιουσιακά στοιχεία</td> <td style="text-align: right;">6.114</td> <td style="text-align: right;">11.259</td> <td style="text-align: right;">3.932</td> <td style="text-align: right;">11.438</td> </tr> <tr> <td>Ταμειακά διαθέσιμα και ισοδύναμα</td> <td style="text-align: right;">6.826</td> <td style="text-align: right;">11.903</td> <td style="text-align: right;">3.217</td> <td style="text-align: right;">8.904</td> </tr> <tr> <td>ΣΥΝΟΛΟ ΕΝΕΡΓΗΤΙΚΟΥ</td> <td style="text-align: right;">322.748</td> <td style="text-align: right;">332.827</td> <td style="text-align: right;">316.411</td> <td style="text-align: right;">320.593</td> </tr> <tr> <td>ΙΔΙΑ ΚΕΦΑΛΑΙΑ ΚΑΙ ΥΠΟΧΡΕΩΣΕΙΣ</td> <td></td> <td></td> <td></td> <td></td> </tr> <tr> <td>Μετοχικό κεφάλαιο</td> <td style="text-align: right;">56.597</td> <td style="text-align: right;">56.597</td> <td style="text-align: right;">56.597</td> <td style="text-align: right;">56.597</td> </tr> <tr> <td>Λοιπά στοιχεία ιδίων κεφαλαίων</td> <td style="text-align: right;">(56.742)</td> <td style="text-align: right;">(68.690)</td> <td style="text-align: right;">(50.592)</td> <td style="text-align: right;">(65.306)</td> </tr> <tr> <td>Σύνολο ιδίων κεφαλαίων ιδιοκτητών μητρικής (α)</td> <td style="text-align: right;">(145)</td> <td style="text-align: right;">(12.093)</td> <td style="text-align: right;">6.005</td> <td style="text-align: right;">(8.709)</td> </tr> <tr> <td>Μη ελέγχουσες συμμετοχές (β)</td> <td style="text-align: right;">2.895</td> <td style="text-align: right;">4.752</td> <td style="text-align: right;">-</td> <td style="text-align: right;">-</td> </tr> <tr> <td>Σύνολο ιδίων κεφαλαίων (γ) = (α) + (β)</td> <td style="text-align: right;">2.750</td> <td style="text-align: right;">(7.341)</td> <td style="text-align: right;">6.005</td> <td style="text-align: right;">(8.709)</td> </tr> <tr> <td>Μακροπρόθεσμες δανειακές υποχρεώσεις</td> <td style="text-align: right;">242.729</td> <td style="text-align: right;">3.463</td> <td style="text-align: right;">242.729</td> <td style="text-align: right;">3.463</td> </tr> <tr> <td>Προβλέψεις & λοιπές μακροπρόθεσμες υποχρεώσεις</td> <td style="text-align: right;">19.776</td> <td style="text-align: right;">21.400</td> <td style="text-align: right;">17.832</td> <td style="text-align: right;">19.191</td> </tr> <tr> <td>Βραχυπρόθεσμες δανειακές υποχρεώσεις</td> <td style="text-align: right;">17.489</td> <td style="text-align: right;">282.135</td> <td style="text-align: right;">16.848</td> <td style="text-align: right;">281.916</td> </tr> <tr> <td>Λοιπές βραχυπρόθεσμες υποχρεώσεις</td> <td style="text-align: right;">40.004</td> <td style="text-align: right;">33.170</td> <td style="text-align: right;">32.997</td> <td style="text-align: right;">24.732</td> </tr> <tr> <td>Σύνολο υποχρεώσεων (δ)</td> <td style="text-align: right;">319.998</td> <td style="text-align: right;">340.168</td> <td style="text-align: right;">310.406</td> <td style="text-align: right;">329.302</td> </tr> <tr> <td>ΣΥΝΟΛΟ ΙΔΙΩΝ ΚΕΦΑΛΑΙΩΝ ΚΑΙ ΥΠΟΧΡΕΩΣΕΩΝ (γ) + (δ)</td> <td style="text-align: right;">322.748</td> <td style="text-align: right;">332.827</td> <td style="text-align: right;">316.411</td> <td style="text-align: right;">320.593</td> </tr> </tbody> </table>		<u>Ενοποιημένα στοιχεία</u>		<u>Εταιρεία</u>			<u>31.12.2017</u>		<u>31.12.2016</u>		ΕΝΕΡΓΗΤΙΚΟ					Ιδιοχρησιμοποιούμενα ενσώματα πάγια στοιχεία	266.924	265.952	259.494	255.954	Επενδύσεις σε ακίνητα	1.764	1.769	689	694	Άυλα περιουσιακά στοιχεία	62	10	62	10	Λοιπά μη κυκλοφορούντα περιουσιακά στοιχεία	2.328	2.272	9.125	8.559	Αποθέματα	2.948	2.592	1.755	1.591	Απαιτήσεις από πελάτες	35.782	37.070	38.137	33.443	Λοιπά κυκλοφορούντα περιουσιακά στοιχεία	6.114	11.259	3.932	11.438	Ταμειακά διαθέσιμα και ισοδύναμα	6.826	11.903	3.217	8.904	ΣΥΝΟΛΟ ΕΝΕΡΓΗΤΙΚΟΥ	322.748	332.827	316.411	320.593	ΙΔΙΑ ΚΕΦΑΛΑΙΑ ΚΑΙ ΥΠΟΧΡΕΩΣΕΙΣ					Μετοχικό κεφάλαιο	56.597	56.597	56.597	56.597	Λοιπά στοιχεία ιδίων κεφαλαίων	(56.742)	(68.690)	(50.592)	(65.306)	Σύνολο ιδίων κεφαλαίων ιδιοκτητών μητρικής (α)	(145)	(12.093)	6.005	(8.709)	Μη ελέγχουσες συμμετοχές (β)	2.895	4.752	-	-	Σύνολο ιδίων κεφαλαίων (γ) = (α) + (β)	2.750	(7.341)	6.005	(8.709)	Μακροπρόθεσμες δανειακές υποχρεώσεις	242.729	3.463	242.729	3.463	Προβλέψεις & λοιπές μακροπρόθεσμες υποχρεώσεις	19.776	21.400	17.832	19.191	Βραχυπρόθεσμες δανειακές υποχρεώσεις	17.489	282.135	16.848	281.916	Λοιπές βραχυπρόθεσμες υποχρεώσεις	40.004	33.170	32.997	24.732	Σύνολο υποχρεώσεων (δ)	319.998	340.168	310.406	329.302	ΣΥΝΟΛΟ ΙΔΙΩΝ ΚΕΦΑΛΑΙΩΝ ΚΑΙ ΥΠΟΧΡΕΩΣΕΩΝ (γ) + (δ)	322.748	332.827	316.411	320.593	<i>(Ποσά εκφρασμένα σε χιλιάδες ευρώ)</i> <table style="width: 100%; border-collapse: collapse;"> <thead> <tr> <th></th> <th colspan="2" style="text-align: center;"><u>Ενοποιημένα στοιχεία</u></th> <th colspan="2" style="text-align: center;"><u>Εταιρεία</u></th> </tr> <tr> <th></th> <th colspan="2" style="text-align: center;"><u>από 01.01 έως</u></th> <th colspan="2" style="text-align: center;"><u>από 01.01 έως</u></th> </tr> <tr> <th></th> <th style="text-align: center;"><u>31.12.2017</u></th> <th style="text-align: center;"><u>31.12.2016</u></th> <th style="text-align: center;"><u>31.12.2017</u></th> <th style="text-align: center;"><u>31.12.2016</u></th> </tr> </thead> <tbody> <tr> <td>Λειτουργικές δραστηριότητες</td> <td></td> <td></td> <td></td> <td></td> </tr> <tr> <td>Κέρδη / (ζημιές) προ φόρων</td> <td style="text-align: right;">8.716</td> <td style="text-align: right;">1.883</td> <td style="text-align: right;">12.729</td> <td style="text-align: right;">824</td> </tr> <tr> <td>Πλέον / (μείον) προσαρμογές για:</td> <td></td> <td></td> <td></td> <td></td> </tr> <tr> <td>Αποσβέσεις</td> <td style="text-align: right;">10.619</td> <td style="text-align: right;">9.704</td> <td style="text-align: right;">10.186</td> <td style="text-align: right;">8.810</td> </tr> <tr> <td>Αποσβέσεις επιχορηγήσεων παγίων</td> <td style="text-align: right;">(182)</td> <td style="text-align: right;">(188)</td> <td style="text-align: right;">-</td> <td style="text-align: right;">-</td> </tr> <tr> <td>Απομειώσεις αξίας παγίων στοιχείων</td> <td style="text-align: right;">2.539</td> <td style="text-align: right;">-</td> <td style="text-align: right;">-</td> <td style="text-align: right;">-</td> </tr> <tr> <td>(Κέρδη) / ζημιές από πώληση παγίων στοιχείων</td> <td style="text-align: right;">-</td> <td style="text-align: right;">(4)</td> <td style="text-align: right;">-</td> <td style="text-align: right;">-</td> </tr> <tr> <td>Προβλέψεις</td> <td style="text-align: right;">4.288</td> <td style="text-align: right;">4.388</td> <td style="text-align: right;">4.279</td> <td style="text-align: right;">4.329</td> </tr> <tr> <td>Συναλλαγματικές διαφορές</td> <td style="text-align: right;">(326)</td> <td style="text-align: right;">16</td> <td style="text-align: right;">(309)</td> <td style="text-align: right;">23</td> </tr> <tr> <td>Αποτελέσματα επενδυτικής δραστηριότητας</td> <td style="text-align: right;">(2.490)</td> <td style="text-align: right;">147</td> <td style="text-align: right;">(3.186)</td> <td style="text-align: right;">(505)</td> </tr> <tr> <td>Χρεωστικοί τόκοι και συναφή έξοδα (μείον πιστωτικοί τόκοι)</td> <td style="text-align: right;">(6.123)</td> <td style="text-align: right;">14.010</td> <td style="text-align: right;">(6.205)</td> <td style="text-align: right;">13.966</td> </tr> <tr> <td></td> <td style="text-align: right;">17.041</td> <td style="text-align: right;">29.956</td> <td style="text-align: right;">17.494</td> <td style="text-align: right;">27.447</td> </tr> <tr> <td>Πλέον / (μείον) προσαρμογές για μεταβολές λογαριασμών κεφαλαίου κίνησης ή που σχετίζονται με τις λειτουργικές δραστηριότητες:</td> <td></td> <td></td> <td></td> <td></td> </tr> <tr> <td>Μείωση / (αύξηση) αποθεμάτων</td> <td style="text-align: right;">(406)</td> <td style="text-align: right;">123</td> <td style="text-align: right;">(164)</td> <td style="text-align: right;">208</td> </tr> <tr> <td>Μείωση / (αύξηση) απαιτήσεων</td> <td style="text-align: right;">(1.074)</td> <td style="text-align: right;">191</td> <td style="text-align: right;">(3.764)</td> <td style="text-align: right;">(731)</td> </tr> <tr> <td>Αύξηση / (μείωση) υποχρεώσεων (πλην δανειακών)</td> <td style="text-align: right;">7.566</td> <td style="text-align: right;">(3.855)</td> <td style="text-align: right;">8.331</td> <td style="text-align: right;">(2.820)</td> </tr> <tr> <td>Μείον:</td> <td></td> <td></td> <td></td> <td></td> </tr> <tr> <td>Χρεωστικοί τόκοι και συναφή έξοδα καταβλημένα</td> <td style="text-align: right;">(8.935)</td> <td style="text-align: right;">(1.615)</td> <td style="text-align: right;">(8.837)</td> <td style="text-align: right;">(1.558)</td> </tr> <tr> <td>Καταβλημένοι φόροι εισοδήματος</td> <td style="text-align: right;">(826)</td> <td style="text-align: right;">(575)</td> <td style="text-align: right;">(88)</td> <td style="text-align: right;">(100)</td> </tr> <tr> <td>Σύνολο εισροών / (εκροών) λειτουργικών δραστηριοτήτων (α)</td> <td style="text-align: right;">13.366</td> <td style="text-align: right;">24.225</td> <td style="text-align: right;">12.972</td> <td style="text-align: right;">22.446</td> </tr> <tr> <td>Επενδυτικές δραστηριότητες</td> <td></td> <td></td> <td></td> <td></td> </tr> <tr> <td>Απόκτηση συνδεδεμένων, χρεογράφων και λοιπών επενδύσεων</td> <td style="text-align: right;">(53)</td> <td style="text-align: right;">(2.168)</td> <td style="text-align: right;">(2)</td> <td style="text-align: right;">(2.168)</td> </tr> <tr> <td>Εισπράξεις από πωλήσεις χρεογράφων και λοιπών επενδύσεων</td> <td style="text-align: right;">5.396</td> <td style="text-align: right;">-</td> <td style="text-align: right;">4.800</td> <td style="text-align: right;">-</td> </tr> <tr> <td>Αγορά ενσώματων και άυλων παγίων στοιχείων</td> <td style="text-align: right;">(14.176)</td> <td style="text-align: right;">(5.304)</td> <td style="text-align: right;">(13.772)</td> <td style="text-align: right;">(4.478)</td> </tr> <tr> <td>Εισπράξεις από πωλήσεις παγίων περιουσιακών στοιχείων</td> <td style="text-align: right;">-</td> <td style="text-align: right;">4</td> <td style="text-align: right;">-</td> <td style="text-align: right;">-</td> </tr> <tr> <td>Τόκοι εισπραχθέντες</td> <td style="text-align: right;">22</td> <td style="text-align: right;">15</td> <td style="text-align: right;">5</td> <td style="text-align: right;">4</td> </tr> <tr> <td>Μερίσματα εισπραχθέντα</td> <td style="text-align: right;">-</td> <td style="text-align: right;">-</td> <td style="text-align: right;">175</td> <td style="text-align: right;">151</td> </tr> <tr> <td>Σύνολο εισροών / (εκροών) επενδυτικών δραστηριοτήτων (β)</td> <td style="text-align: right;">(8.811)</td> <td style="text-align: right;">(7.453)</td> <td style="text-align: right;">(8.794)</td> <td style="text-align: right;">(6.491)</td> </tr> <tr> <td>Χρηματοδοτικές δραστηριότητες</td> <td></td> <td></td> <td></td> <td></td> </tr> <tr> <td>Πληρωμές δόσεων χρηματοδοτικής μίσθωσης</td> <td style="text-align: right;">(1.369)</td> <td style="text-align: right;">(1.250)</td> <td style="text-align: right;">(1.369)</td> <td style="text-align: right;">(1.250)</td> </tr> <tr> <td>Εισπράξεις από εκδοθέντα / αναληφθέντα δάνεια</td> <td style="text-align: right;">5.346</td> <td style="text-align: right;">-</td> <td style="text-align: right;">4.924</td> <td style="text-align: right;">-</td> </tr> <tr> <td>Εξοφλήσεις δανείων</td> <td style="text-align: right;">(13.420)</td> <td style="text-align: right;">(9.876)</td> <td style="text-align: right;">(13.420)</td> <td style="text-align: right;">(9.778)</td> </tr> <tr> <td>Μερίσματα πληρωθέντα</td> <td style="text-align: right;">(189)</td> <td style="text-align: right;">(135)</td> <td style="text-align: right;">-</td> <td style="text-align: right;">-</td> </tr> <tr> <td>Σύνολο εισροών / (εκροών) χρηματοδοτικών δραστηριοτήτων (γ)</td> <td style="text-align: right;">(9.632)</td> <td style="text-align: right;">(11.261)</td> <td style="text-align: right;">(9.865)</td> <td style="text-align: right;">(11.028)</td> </tr> <tr> <td>Καθαρή αύξηση / (μείωση) στα ταμειακά διαθέσιμα & ισοδύναμα της χρήσης (α) + (β) + (γ)</td> <td style="text-align: right;">(5.077)</td> <td style="text-align: right;">5.511</td> <td style="text-align: right;">(5.687)</td> <td style="text-align: right;">4.927</td> </tr> <tr> <td>Ταμειακά διαθέσιμα και ισοδύναμα έναρξης χρήσης</td> <td style="text-align: right;">11.903</td> <td style="text-align: right;">6.392</td> <td style="text-align: right;">8.904</td> <td style="text-align: right;">3.977</td> </tr> <tr> <td>Ταμειακά διαθέσιμα και ισοδύναμα λήξης χρήσης</td> <td style="text-align: right;">6.826</td> <td style="text-align: right;">11.903</td> <td style="text-align: right;">3.217</td> <td style="text-align: right;">8.904</td> </tr> </tbody> </table>					<u>Ενοποιημένα στοιχεία</u>		<u>Εταιρεία</u>			<u>από 01.01 έως</u>		<u>από 01.01 έως</u>			<u>31.12.2017</u>	<u>31.12.2016</u>	<u>31.12.2017</u>	<u>31.12.2016</u>	Λειτουργικές δραστηριότητες					Κέρδη / (ζημιές) προ φόρων	8.716	1.883	12.729	824	Πλέον / (μείον) προσαρμογές για:					Αποσβέσεις	10.619	9.704	10.186	8.810	Αποσβέσεις επιχορηγήσεων παγίων	(182)	(188)	-	-	Απομειώσεις αξίας παγίων στοιχείων	2.539	-	-	-	(Κέρδη) / ζημιές από πώληση παγίων στοιχείων	-	(4)	-	-	Προβλέψεις	4.288	4.388	4.279	4.329	Συναλλαγματικές διαφορές	(326)	16	(309)	23	Αποτελέσματα επενδυτικής δραστηριότητας	(2.490)	147	(3.186)	(505)	Χρεωστικοί τόκοι και συναφή έξοδα (μείον πιστωτικοί τόκοι)	(6.123)	14.010	(6.205)	13.966		17.041	29.956	17.494	27.447	Πλέον / (μείον) προσαρμογές για μεταβολές λογαριασμών κεφαλαίου κίνησης ή που σχετίζονται με τις λειτουργικές δραστηριότητες:					Μείωση / (αύξηση) αποθεμάτων	(406)	123	(164)	208	Μείωση / (αύξηση) απαιτήσεων	(1.074)	191	(3.764)	(731)	Αύξηση / (μείωση) υποχρεώσεων (πλην δανειακών)	7.566	(3.855)	8.331	(2.820)	Μείον:					Χρεωστικοί τόκοι και συναφή έξοδα καταβλημένα	(8.935)	(1.615)	(8.837)	(1.558)	Καταβλημένοι φόροι εισοδήματος	(826)	(575)	(88)	(100)	Σύνολο εισροών / (εκροών) λειτουργικών δραστηριοτήτων (α)	13.366	24.225	12.972	22.446	Επενδυτικές δραστηριότητες					Απόκτηση συνδεδεμένων, χρεογράφων και λοιπών επενδύσεων	(53)	(2.168)	(2)	(2.168)	Εισπράξεις από πωλήσεις χρεογράφων και λοιπών επενδύσεων	5.396	-	4.800	-	Αγορά ενσώματων και άυλων παγίων στοιχείων	(14.176)	(5.304)	(13.772)	(4.478)	Εισπράξεις από πωλήσεις παγίων περιουσιακών στοιχείων	-	4	-	-	Τόκοι εισπραχθέντες	22	15	5	4	Μερίσματα εισπραχθέντα	-	-	175	151	Σύνολο εισροών / (εκροών) επενδυτικών δραστηριοτήτων (β)	(8.811)	(7.453)	(8.794)	(6.491)	Χρηματοδοτικές δραστηριότητες					Πληρωμές δόσεων χρηματοδοτικής μίσθωσης	(1.369)	(1.250)	(1.369)	(1.250)	Εισπράξεις από εκδοθέντα / αναληφθέντα δάνεια	5.346	-	4.924	-	Εξοφλήσεις δανείων	(13.420)	(9.876)	(13.420)	(9.778)	Μερίσματα πληρωθέντα	(189)	(135)	-	-	Σύνολο εισροών / (εκροών) χρηματοδοτικών δραστηριοτήτων (γ)	(9.632)	(11.261)	(9.865)	(11.028)	Καθαρή αύξηση / (μείωση) στα ταμειακά διαθέσιμα & ισοδύναμα της χρήσης (α) + (β) + (γ)	(5.077)	5.511	(5.687)	4.927	Ταμειακά διαθέσιμα και ισοδύναμα έναρξης χρήσης	11.903	6.392	8.904	3.977	Ταμειακά διαθέσιμα και ισοδύναμα λήξης χρήσης	6.826	11.903	3.217	8.904
	<u>Ενοποιημένα στοιχεία</u>		<u>Εταιρεία</u>																																																																																																																																																																																																																																																																																																																																	
	<u>31.12.2017</u>		<u>31.12.2016</u>																																																																																																																																																																																																																																																																																																																																	
ΕΝΕΡΓΗΤΙΚΟ																																																																																																																																																																																																																																																																																																																																				
Ιδιοχρησιμοποιούμενα ενσώματα πάγια στοιχεία	266.924	265.952	259.494	255.954																																																																																																																																																																																																																																																																																																																																
Επενδύσεις σε ακίνητα	1.764	1.769	689	694																																																																																																																																																																																																																																																																																																																																
Άυλα περιουσιακά στοιχεία	62	10	62	10																																																																																																																																																																																																																																																																																																																																
Λοιπά μη κυκλοφορούντα περιουσιακά στοιχεία	2.328	2.272	9.125	8.559																																																																																																																																																																																																																																																																																																																																
Αποθέματα	2.948	2.592	1.755	1.591																																																																																																																																																																																																																																																																																																																																
Απαιτήσεις από πελάτες	35.782	37.070	38.137	33.443																																																																																																																																																																																																																																																																																																																																
Λοιπά κυκλοφορούντα περιουσιακά στοιχεία	6.114	11.259	3.932	11.438																																																																																																																																																																																																																																																																																																																																
Ταμειακά διαθέσιμα και ισοδύναμα	6.826	11.903	3.217	8.904																																																																																																																																																																																																																																																																																																																																
ΣΥΝΟΛΟ ΕΝΕΡΓΗΤΙΚΟΥ	322.748	332.827	316.411	320.593																																																																																																																																																																																																																																																																																																																																
ΙΔΙΑ ΚΕΦΑΛΑΙΑ ΚΑΙ ΥΠΟΧΡΕΩΣΕΙΣ																																																																																																																																																																																																																																																																																																																																				
Μετοχικό κεφάλαιο	56.597	56.597	56.597	56.597																																																																																																																																																																																																																																																																																																																																
Λοιπά στοιχεία ιδίων κεφαλαίων	(56.742)	(68.690)	(50.592)	(65.306)																																																																																																																																																																																																																																																																																																																																
Σύνολο ιδίων κεφαλαίων ιδιοκτητών μητρικής (α)	(145)	(12.093)	6.005	(8.709)																																																																																																																																																																																																																																																																																																																																
Μη ελέγχουσες συμμετοχές (β)	2.895	4.752	-	-																																																																																																																																																																																																																																																																																																																																
Σύνολο ιδίων κεφαλαίων (γ) = (α) + (β)	2.750	(7.341)	6.005	(8.709)																																																																																																																																																																																																																																																																																																																																
Μακροπρόθεσμες δανειακές υποχρεώσεις	242.729	3.463	242.729	3.463																																																																																																																																																																																																																																																																																																																																
Προβλέψεις & λοιπές μακροπρόθεσμες υποχρεώσεις	19.776	21.400	17.832	19.191																																																																																																																																																																																																																																																																																																																																
Βραχυπρόθεσμες δανειακές υποχρεώσεις	17.489	282.135	16.848	281.916																																																																																																																																																																																																																																																																																																																																
Λοιπές βραχυπρόθεσμες υποχρεώσεις	40.004	33.170	32.997	24.732																																																																																																																																																																																																																																																																																																																																
Σύνολο υποχρεώσεων (δ)	319.998	340.168	310.406	329.302																																																																																																																																																																																																																																																																																																																																
ΣΥΝΟΛΟ ΙΔΙΩΝ ΚΕΦΑΛΑΙΩΝ ΚΑΙ ΥΠΟΧΡΕΩΣΕΩΝ (γ) + (δ)	322.748	332.827	316.411	320.593																																																																																																																																																																																																																																																																																																																																
	<u>Ενοποιημένα στοιχεία</u>		<u>Εταιρεία</u>																																																																																																																																																																																																																																																																																																																																	
	<u>από 01.01 έως</u>		<u>από 01.01 έως</u>																																																																																																																																																																																																																																																																																																																																	
	<u>31.12.2017</u>	<u>31.12.2016</u>	<u>31.12.2017</u>	<u>31.12.2016</u>																																																																																																																																																																																																																																																																																																																																
Λειτουργικές δραστηριότητες																																																																																																																																																																																																																																																																																																																																				
Κέρδη / (ζημιές) προ φόρων	8.716	1.883	12.729	824																																																																																																																																																																																																																																																																																																																																
Πλέον / (μείον) προσαρμογές για:																																																																																																																																																																																																																																																																																																																																				
Αποσβέσεις	10.619	9.704	10.186	8.810																																																																																																																																																																																																																																																																																																																																
Αποσβέσεις επιχορηγήσεων παγίων	(182)	(188)	-	-																																																																																																																																																																																																																																																																																																																																
Απομειώσεις αξίας παγίων στοιχείων	2.539	-	-	-																																																																																																																																																																																																																																																																																																																																
(Κέρδη) / ζημιές από πώληση παγίων στοιχείων	-	(4)	-	-																																																																																																																																																																																																																																																																																																																																
Προβλέψεις	4.288	4.388	4.279	4.329																																																																																																																																																																																																																																																																																																																																
Συναλλαγματικές διαφορές	(326)	16	(309)	23																																																																																																																																																																																																																																																																																																																																
Αποτελέσματα επενδυτικής δραστηριότητας	(2.490)	147	(3.186)	(505)																																																																																																																																																																																																																																																																																																																																
Χρεωστικοί τόκοι και συναφή έξοδα (μείον πιστωτικοί τόκοι)	(6.123)	14.010	(6.205)	13.966																																																																																																																																																																																																																																																																																																																																
	17.041	29.956	17.494	27.447																																																																																																																																																																																																																																																																																																																																
Πλέον / (μείον) προσαρμογές για μεταβολές λογαριασμών κεφαλαίου κίνησης ή που σχετίζονται με τις λειτουργικές δραστηριότητες:																																																																																																																																																																																																																																																																																																																																				
Μείωση / (αύξηση) αποθεμάτων	(406)	123	(164)	208																																																																																																																																																																																																																																																																																																																																
Μείωση / (αύξηση) απαιτήσεων	(1.074)	191	(3.764)	(731)																																																																																																																																																																																																																																																																																																																																
Αύξηση / (μείωση) υποχρεώσεων (πλην δανειακών)	7.566	(3.855)	8.331	(2.820)																																																																																																																																																																																																																																																																																																																																
Μείον:																																																																																																																																																																																																																																																																																																																																				
Χρεωστικοί τόκοι και συναφή έξοδα καταβλημένα	(8.935)	(1.615)	(8.837)	(1.558)																																																																																																																																																																																																																																																																																																																																
Καταβλημένοι φόροι εισοδήματος	(826)	(575)	(88)	(100)																																																																																																																																																																																																																																																																																																																																
Σύνολο εισροών / (εκροών) λειτουργικών δραστηριοτήτων (α)	13.366	24.225	12.972	22.446																																																																																																																																																																																																																																																																																																																																
Επενδυτικές δραστηριότητες																																																																																																																																																																																																																																																																																																																																				
Απόκτηση συνδεδεμένων, χρεογράφων και λοιπών επενδύσεων	(53)	(2.168)	(2)	(2.168)																																																																																																																																																																																																																																																																																																																																
Εισπράξεις από πωλήσεις χρεογράφων και λοιπών επενδύσεων	5.396	-	4.800	-																																																																																																																																																																																																																																																																																																																																
Αγορά ενσώματων και άυλων παγίων στοιχείων	(14.176)	(5.304)	(13.772)	(4.478)																																																																																																																																																																																																																																																																																																																																
Εισπράξεις από πωλήσεις παγίων περιουσιακών στοιχείων	-	4	-	-																																																																																																																																																																																																																																																																																																																																
Τόκοι εισπραχθέντες	22	15	5	4																																																																																																																																																																																																																																																																																																																																
Μερίσματα εισπραχθέντα	-	-	175	151																																																																																																																																																																																																																																																																																																																																
Σύνολο εισροών / (εκροών) επενδυτικών δραστηριοτήτων (β)	(8.811)	(7.453)	(8.794)	(6.491)																																																																																																																																																																																																																																																																																																																																
Χρηματοδοτικές δραστηριότητες																																																																																																																																																																																																																																																																																																																																				
Πληρωμές δόσεων χρηματοδοτικής μίσθωσης	(1.369)	(1.250)	(1.369)	(1.250)																																																																																																																																																																																																																																																																																																																																
Εισπράξεις από εκδοθέντα / αναληφθέντα δάνεια	5.346	-	4.924	-																																																																																																																																																																																																																																																																																																																																
Εξοφλήσεις δανείων	(13.420)	(9.876)	(13.420)	(9.778)																																																																																																																																																																																																																																																																																																																																
Μερίσματα πληρωθέντα	(189)	(135)	-	-																																																																																																																																																																																																																																																																																																																																
Σύνολο εισροών / (εκροών) χρηματοδοτικών δραστηριοτήτων (γ)	(9.632)	(11.261)	(9.865)	(11.028)																																																																																																																																																																																																																																																																																																																																
Καθαρή αύξηση / (μείωση) στα ταμειακά διαθέσιμα & ισοδύναμα της χρήσης (α) + (β) + (γ)	(5.077)	5.511	(5.687)	4.927																																																																																																																																																																																																																																																																																																																																
Ταμειακά διαθέσιμα και ισοδύναμα έναρξης χρήσης	11.903	6.392	8.904	3.977																																																																																																																																																																																																																																																																																																																																
Ταμειακά διαθέσιμα και ισοδύναμα λήξης χρήσης	6.826	11.903	3.217	8.904																																																																																																																																																																																																																																																																																																																																
ΠΡΟΣΘΕΤΑ ΣΤΟΙΧΕΙΑ ΚΑΙ ΠΛΗΡΟΦΟΡΙΕΣ	<p>1. Οι εταιρείες που περιλαμβάνονται στις ετήσιες ενοποιημένες οικονομικές καταστάσεις της χρήσης 2017, η έδρα τους, το ποσοστό συμμετοχής της Μητρικής, καθώς και οι μέθοδοι ενοποίησης, παρατίθενται αναλυτικά στη σημείωση 1 των ετήσιων οικονομικών καταστάσεων. 2. Έχουν τηρηθεί οι βασικές λογιστικές αρχές των ετήσιων οικονομικών καταστάσεων της χρήσης 2016, προσαρμοσμένες με τις αναθεωρήσεις που επιτάσσονται τα Δ.Π.Χ.Α. 3. Δεν υπάρχουν επίδικες ή υπό διαίτησα διαφορές ή άλλες υποθέσεις που θα μπορούσαν να έχουν σημαντικές επιπτώσεις στην οικονομική κατάσταση του Ομίλου. Έως τις 31.12.2017 έχουν σχηματιστεί σχετικές προβλέψεις ύψους € 904 χιλ. σε επίπεδο Ομίλου και € 770 χιλ. σε επίπεδο Εταιρείας. 4. Ο αριθμός του απασχολούμενου προσωπικού των εταιρειών του Ομίλου στις 31.12.2017 ανέρχονταν σε 750 άτομα (694 για την Εταιρεία) και στις 31.12.2016 σε 749 άτομα (640 για την Εταιρεία). 5. Στη λήξη της τρέχουσας χρήσης δεν υπάρχουν μετοχές της Μητρικής που να κατέχονται είτε από την ίδια είτε από θυγατρικές και συγγενείς της επιχειρήσεις. 6. Τα "λοιπά συνολικά έσοδα" του Ομίλου στην κατάσταση συνολικών εσόδων για τις χρήσεις 2017 και 2016 αφορούν εξολοκλήρου σε αναλογιστικά κέρδη. Οι "λοιπές κινήσεις στα ίδια κεφάλαια" στην κατάσταση μεταβολών ιδίων κεφαλαίων της χρήσης 2017 αφορούν κατά € 2.079 χιλ. σε δημιουργία αποθεματικού από μετατρέψιμο ομολογιακό δάνειο της Μητρικής και κατά € 38 χιλ. στην επίδραση διανομής θυγατρικής από την ενοποίηση. 7. Για τις ανέλεγκτες φορολογικές χρήσεις των εταιρειών του Ομίλου, οι οποίες αναφέρονται στη σημείωση 21 των ετήσιων οικονομικών καταστάσεων, έχουν διενεργηθεί προβλέψεις συνολικού ποσού € 338 χιλ. (€ 278 χιλ. για την Εταιρεία). Για επαφαιρέσιμες απαιτήσεις έχουν διενεργηθεί σωρευτικές προβλέψεις ποσού € 36.392 χιλ. για τον Όμιλο και € 34.931 χιλ. για την Εταιρεία, ενώ για απομείωση προσωπικού οι σωρευμένες προβλέψεις ανέρχονται σε € 2.429 χιλ. για τον Όμιλο και € 2.289 χιλ. για την Εταιρεία και οι λοιπές προβλέψεις ανέρχονται σε € 272 χιλ. για τον Όμιλο και € 145 χιλ. για την Εταιρεία. 8. Τα βασικά κέρδη / (ζημιές) ανά μετοχή υπολογίστηκαν με βάση το μέσο σταθμισμένο αριθμό επί του συνόλου των μετοχών. Για τον υπολογισμό των απομειωμένων κερδών ανά μετοχή λήφθηκαν υπόψη οι δυνητικοί τίτλοι από το μετατρέψιμο ομολογιακό δάνειο της Μητρικής σύμφωνα με τους σχετικούς όρους έκδοσής του, καθώς και τα οριζόμενα στο ΔΛΠ 33. 9. Οι πάσης φύσεως συναλλαγές (εισροές και εκροές) σωρευτικά από την έναρξη της οικονομικής χρήσης και τα υπόλοιπα των απαιτήσεων και υποχρεώσεων της Εταιρείας και του Ομίλου στη λήξη της τρέχουσας χρήσης, που έχουν προκύψει από συναλλαγές με τα συνδεδεμένα μέρη, όπως αυτά ορίζονται από το ΔΛΠ 24, έχουν ως εξής:</p> <table style="width: 100%; border-collapse: collapse;"> <thead> <tr> <th></th> <th style="text-align: center;"><u>Ο Όμιλος</u></th> <th style="text-align: center;"><u>Η Εταιρεία</u></th> </tr> </thead> <tbody> <tr> <td>α) Εισροές</td> <td style="text-align: right;">-</td> <td style="text-align: right;">8.998</td> </tr> <tr> <td>β) Εκροές</td> <td style="text-align: right;">280</td> <td style="text-align: right;">415</td> </tr> <tr> <td>γ) Απαιτήσεις</td> <td style="text-align: right;">15.895</td> <td style="text-align: right;">23.218</td> </tr> <tr> <td>δ) Υποχρεώσεις</td> <td style="text-align: right;">352</td> <td style="text-align: right;">289</td> </tr> <tr> <td>ε) Συναλλαγές και αμοιβές διευθυντικών στελεχών και μελών της διοίκησης</td> <td style="text-align: right;">1.629</td> <td style="text-align: right;">1.316</td> </tr> <tr> <td>στ) Απαιτήσεις από διευθυντικά στελέχη και μέλη της διοίκησης</td> <td style="text-align: right;">-</td> <td style="text-align: right;">-</td> </tr> <tr> <td>ζ) Υποχρεώσεις προς διευθυντικά στελέχη και μέλη της διοίκησης</td> <td style="text-align: right;">45</td> <td style="text-align: right;">6</td> </tr> </tbody> </table>					<u>Ο Όμιλος</u>	<u>Η Εταιρεία</u>	α) Εισροές	-	8.998	β) Εκροές	280	415	γ) Απαιτήσεις	15.895	23.218	δ) Υποχρεώσεις	352	289	ε) Συναλλαγές και αμοιβές διευθυντικών στελεχών και μελών της διοίκησης	1.629	1.316	στ) Απαιτήσεις από διευθυντικά στελέχη και μέλη της διοίκησης	-	-	ζ) Υποχρεώσεις προς διευθυντικά στελέχη και μέλη της διοίκησης	45	6																																																																																																																																																																																																																																																																																																								
	<u>Ο Όμιλος</u>	<u>Η Εταιρεία</u>																																																																																																																																																																																																																																																																																																																																		
α) Εισροές	-	8.998																																																																																																																																																																																																																																																																																																																																		
β) Εκροές	280	415																																																																																																																																																																																																																																																																																																																																		
γ) Απαιτήσεις	15.895	23.218																																																																																																																																																																																																																																																																																																																																		
δ) Υποχρεώσεις	352	289																																																																																																																																																																																																																																																																																																																																		
ε) Συναλλαγές και αμοιβές διευθυντικών στελεχών και μελών της διοίκησης	1.629	1.316																																																																																																																																																																																																																																																																																																																																		
στ) Απαιτήσεις από διευθυντικά στελέχη και μέλη της διοίκησης	-	-																																																																																																																																																																																																																																																																																																																																		
ζ) Υποχρεώσεις προς διευθυντικά στελέχη και μέλη της διοίκησης	45	6																																																																																																																																																																																																																																																																																																																																		
Χανιά, 13 Μαρτίου 2018																																																																																																																																																																																																																																																																																																																																				
Ο ΑΝΤΙΠΡΟΕΔΡΟΣ	Ο ΔΙΕΥΘΥΝΩΝ ΣΥΜΒΟΥΛΟΣ	Ο Δ/ΝΤΗΣ ΟΙΚΟΝΟΜΙΚΩΝ ΥΠΗΡΕΣΙΩΝ	Ο ΠΡΟΪΣΤΑΜΕΝΟΣ ΛΟΓΙΣΤΗΡΙΟΥ																																																																																																																																																																																																																																																																																																																																	
ΣΠΥΡΙΔΩΝ Ι. ΠΡΟΤΟΠΑΠΑΔΑΚΗΣ Α.Δ.Τ. ΑΑ 490648	ΙΩΑΝΝΗΣ Ι. ΒΑΡΔΙΝΟΓΙΑΝΝΗΣ Α.Δ.Τ. Π 966572	ΣΤΥΛΙΑΝΟΣ Ι. ΣΤΑΜΟΣ Α.Δ.Τ. Μ 068570	ΙΩΑΝΝΗΣ Ε. ΣΠΑΝΟΥΔΑΚΗΣ Α.Μ. Αδείας ΟΕΕ 20599 Α' Τάξης																																																																																																																																																																																																																																																																																																																																	

ΑΡ.Γ.Ε.ΜΗ.: 121557860000

Έδρα: Λεωφόρος Καραμανλή 148, Χανιά

Στοιχεία και πληροφορίες της χρήσης από 1 Ιανουαρίου 2019 έως 31 Δεκεμβρίου 2019

Τα παρακάτω στοιχεία και πληροφορίες, που προκύπτουν από τις χρηματοοικονομικές καταστάσεις, στοχεύουν σε μία γενική ενημέρωση για την οικονομική κατάσταση και τα αποτελέσματα της ΑΝΩΝΥΜΗΣ ΝΑΥΤΙΛΙΑΚΗΣ ΕΤΑΙΡΕΙΑΣ ΚΡΗΤΗΣ Α.Ε. και του Ομίλου. Συνιστούμε επομένως στον αναγνώστη, πριν προβεί σε οποιοδήποτε είδους επενδυτική επιλογή ή άλλη συναλλαγή με την εταιρεία, να ανατρέξει στη διεύθυνση διαδικτύου της, όπου αναρτώνται οι χρηματοοικονομικές καταστάσεις, καθώς και η έκθεση ελέγχου των νόμιμων ελεγκτών.

ΣΤΟΙΧΕΙΑ ΤΗΣ ΕΤΑΙΡΕΙΑΣ	ΣΤΟΙΧΕΙΑ ΚΑΤΑΣΤΑΣΗΣ ΣΥΝΟΛΙΚΩΝ ΕΙΣΟΔΗΜΑΤΩΝ (ενοποιημένα και μη ενοποιημένα)																																																																																																																																																																																																			
Αρμόδια Υπηρεσία: Υπουργείο Ανάπτυξης και Επενδύσεων, Διεύθυνση Εταιρειών και Γ.Ε.Μ.Η. Διεύθυνση διαδικτύου Εταιρείας: www.aneke.gr Σύνθεση Διοικητικού Συμβουλίου: Καταναεβάρης Γεώργιος (Πρόεδρος), Πρωτοπαπαδάκης Σπυρίδων (Αντιπρόεδρος), Βαρδινογιάννης Ιωάννης (Διευθύνων Σύμβουλος), Αρχοντάκης Γεώργιος (Αναπλ. Δ/νων Σύμβουλος), Αποστολάκης Εμμανουήλ (Μη Εκτελεστικό Μέλος), Αχλιόπτας Κωνσταντίνος (Μη Εκτελεστικό Μέλος), Γεωργιάδης Μιχαήλ (Μη Εκτελεστικό Μέλος), Μαλανδράκης Ιωάννης (Μη Εκτελεστικό Μέλος), Μαρακάκης Μιχαήλ (Ανεξάρτητο μη Εκτελεστικό Μέλος), Μαρακωνάκης Αλέξανδρος (Ανεξάρτητο μη Εκτελεστικό Μέλος), Φραγκιαδάκης Γεώργιος (Ανεξάρτητο μη Εκτελεστικό Μέλος) Ημερομηνία έγκρισης των ετήσιων χρηματοοικονομικών καταστάσεων από το Διοικητικό Συμβούλιο: 24 Απριλίου 2020 Νόμιμοι ελεγκτές: Αντωνακάκης Κωνσταντίνος (Α.Μ. Σ.Ο.Ε.Λ.: 22781), Κολυρίας Νικόλαος (Α.Μ. Σ.Ο.Ε.Λ.: 35591) Ελεγκτικές εταιρείες: GRANT THORNTON (Α.Μ. ΣΟΕΛ: 127), ΣΟΛ ΑΕ (Α.Μ. ΣΟΕΛ: 125) Τύπος έκθεσης ελέγχου ελεγκτών: Με σύμφωνη γνώμη – Ουσιώδης αβεβαιότητα που σχετίζεται με τη συνέχιση της δραστηριότητας	<i>(Ποσά εκφρασμένα σε χιλιάδες ευρώ)</i> <table style="width: 100%; border-collapse: collapse;"> <thead> <tr> <th style="text-align: center;">Ενοποιημένα στοιχεία</th> <th colspan="2" style="text-align: center;">Εταιρεία</th> </tr> <tr> <th style="text-align: center;">από 01.01 έως</th> <th style="text-align: center;">31.12.2019</th> <th style="text-align: center;">31.12.2018</th> </tr> </thead> <tbody> <tr> <td>Κύκλος εργασιών</td> <td style="text-align: right;">173.891</td> <td style="text-align: right;">168.235</td> </tr> <tr> <td>Μικτά κέρδη</td> <td style="text-align: right;">40.256</td> <td style="text-align: right;">31.571</td> </tr> <tr> <td>Κέρδη / (ζημιές) προ φόρων, χρηματοδοτικών και επενδυτικών αποτελεσμάτων</td> <td style="text-align: right;">14.679</td> <td style="text-align: right;">3.586</td> </tr> <tr> <td>Κέρδη / (ζημιές) προ φόρων</td> <td style="text-align: right;">4.573</td> <td style="text-align: right;">(12.656)</td> </tr> <tr> <td>Κέρδη / (ζημιές) μετά από φόρους (Α)</td> <td style="text-align: right;">3.817</td> <td style="text-align: right;">(13.275)</td> </tr> <tr> <td>Ιδιοκτήτες μητρικής</td> <td style="text-align: right;">2.577</td> <td style="text-align: right;">(13.842)</td> </tr> <tr> <td>Μη ελέγχουσες συμμετοχές</td> <td style="text-align: right;">1.240</td> <td style="text-align: right;">567</td> </tr> <tr> <td>Λοιπά συνολικά εισοδήματα μετά από φόρους (Β)</td> <td style="text-align: right;">(229)</td> <td style="text-align: right;">133</td> </tr> <tr> <td>Συγκεντρωτικά συνολικά εισοδήματα μετά από φόρους (Α) + (Β)</td> <td style="text-align: right;">3.588</td> <td style="text-align: right;">(13.142)</td> </tr> <tr> <td>Ιδιοκτήτες μητρικής</td> <td style="text-align: right;">2.342</td> <td style="text-align: right;">(13.764)</td> </tr> <tr> <td>Μη ελέγχουσες συμμετοχές</td> <td style="text-align: right;">1.246</td> <td style="text-align: right;">622</td> </tr> <tr> <td>Βασικά κέρδη / (ζημιές) μετά από φόρους ανά μετοχή (σε ευρώ)</td> <td style="text-align: right;">0,0137</td> <td style="text-align: right;">(0,0734)</td> </tr> <tr> <td>Απομειωμένα κέρδη / (ζημιές) μετά από φόρους ανά μετοχή (σε ευρώ)</td> <td style="text-align: right;">0,0119</td> <td style="text-align: right;">(0,0487)</td> </tr> <tr> <td>Προτεινόμενο μέρισμα ανά μετοχή (σε ευρώ)</td> <td style="text-align: center;">-</td> <td style="text-align: center;">-</td> </tr> <tr> <td>Κέρδη / (ζημιές) προ φόρων, χρηματοδοτικών, επενδυτικών αποτελεσμάτων και συνολικών αποσβέσεων</td> <td style="text-align: right;">25.638</td> <td style="text-align: right;">14.618</td> </tr> </tbody> </table>				Ενοποιημένα στοιχεία	Εταιρεία		από 01.01 έως	31.12.2019	31.12.2018	Κύκλος εργασιών	173.891	168.235	Μικτά κέρδη	40.256	31.571	Κέρδη / (ζημιές) προ φόρων, χρηματοδοτικών και επενδυτικών αποτελεσμάτων	14.679	3.586	Κέρδη / (ζημιές) προ φόρων	4.573	(12.656)	Κέρδη / (ζημιές) μετά από φόρους (Α)	3.817	(13.275)	Ιδιοκτήτες μητρικής	2.577	(13.842)	Μη ελέγχουσες συμμετοχές	1.240	567	Λοιπά συνολικά εισοδήματα μετά από φόρους (Β)	(229)	133	Συγκεντρωτικά συνολικά εισοδήματα μετά από φόρους (Α) + (Β)	3.588	(13.142)	Ιδιοκτήτες μητρικής	2.342	(13.764)	Μη ελέγχουσες συμμετοχές	1.246	622	Βασικά κέρδη / (ζημιές) μετά από φόρους ανά μετοχή (σε ευρώ)	0,0137	(0,0734)	Απομειωμένα κέρδη / (ζημιές) μετά από φόρους ανά μετοχή (σε ευρώ)	0,0119	(0,0487)	Προτεινόμενο μέρισμα ανά μετοχή (σε ευρώ)	-	-	Κέρδη / (ζημιές) προ φόρων, χρηματοδοτικών, επενδυτικών αποτελεσμάτων και συνολικών αποσβέσεων	25.638	14.618																																																																																																																																													
Ενοποιημένα στοιχεία	Εταιρεία																																																																																																																																																																																																			
από 01.01 έως	31.12.2019	31.12.2018																																																																																																																																																																																																		
Κύκλος εργασιών	173.891	168.235																																																																																																																																																																																																		
Μικτά κέρδη	40.256	31.571																																																																																																																																																																																																		
Κέρδη / (ζημιές) προ φόρων, χρηματοδοτικών και επενδυτικών αποτελεσμάτων	14.679	3.586																																																																																																																																																																																																		
Κέρδη / (ζημιές) προ φόρων	4.573	(12.656)																																																																																																																																																																																																		
Κέρδη / (ζημιές) μετά από φόρους (Α)	3.817	(13.275)																																																																																																																																																																																																		
Ιδιοκτήτες μητρικής	2.577	(13.842)																																																																																																																																																																																																		
Μη ελέγχουσες συμμετοχές	1.240	567																																																																																																																																																																																																		
Λοιπά συνολικά εισοδήματα μετά από φόρους (Β)	(229)	133																																																																																																																																																																																																		
Συγκεντρωτικά συνολικά εισοδήματα μετά από φόρους (Α) + (Β)	3.588	(13.142)																																																																																																																																																																																																		
Ιδιοκτήτες μητρικής	2.342	(13.764)																																																																																																																																																																																																		
Μη ελέγχουσες συμμετοχές	1.246	622																																																																																																																																																																																																		
Βασικά κέρδη / (ζημιές) μετά από φόρους ανά μετοχή (σε ευρώ)	0,0137	(0,0734)																																																																																																																																																																																																		
Απομειωμένα κέρδη / (ζημιές) μετά από φόρους ανά μετοχή (σε ευρώ)	0,0119	(0,0487)																																																																																																																																																																																																		
Προτεινόμενο μέρισμα ανά μετοχή (σε ευρώ)	-	-																																																																																																																																																																																																		
Κέρδη / (ζημιές) προ φόρων, χρηματοδοτικών, επενδυτικών αποτελεσμάτων και συνολικών αποσβέσεων	25.638	14.618																																																																																																																																																																																																		
ΣΤΟΙΧΕΙΑ ΚΑΤΑΣΤΑΣΗΣ ΧΡΗΜΑΤΟΟΙΚΟΝΟΜΙΚΗΣ ΘΕΣΗΣ (ενοποιημένα και μη ενοποιημένα)	ΣΤΟΙΧΕΙΑ ΚΑΤΑΣΤΑΣΗΣ ΣΥΝΟΛΙΚΩΝ ΕΙΣΟΔΗΜΑΤΩΝ (ενοποιημένα και μη ενοποιημένα)																																																																																																																																																																																																			
<i>(Ποσά εκφρασμένα σε χιλιάδες ευρώ)</i> <table style="width: 100%; border-collapse: collapse;"> <thead> <tr> <th style="text-align: center;">Ενοποιημένα στοιχεία</th> <th colspan="2" style="text-align: center;">Εταιρεία</th> </tr> <tr> <th style="text-align: center;">31.12.2019</th> <th style="text-align: center;">31.12.2018</th> <th style="text-align: center;">31.12.2019</th> </tr> </thead> <tbody> <tr> <td>ΕΝΕΡΓΗΤΙΚΟ</td> <td></td> <td></td> </tr> <tr> <td>Ιδιοχρησιμοποιούμενα ενσώματα πάγια στοιχεία</td> <td style="text-align: right;">270.453</td> <td style="text-align: right;">278.489</td> </tr> <tr> <td>Επενδύσεις σε ακίνητα</td> <td style="text-align: right;">1.753</td> <td style="text-align: right;">1.758</td> </tr> <tr> <td>Άυλα περιουσιακά στοιχεία</td> <td style="text-align: right;">268</td> <td style="text-align: right;">316</td> </tr> <tr> <td>Λοιπά μη κυκλοφορούντα περιουσιακά στοιχεία</td> <td style="text-align: right;">3.885</td> <td style="text-align: right;">3.765</td> </tr> <tr> <td>Αποθέματα</td> <td style="text-align: right;">3.156</td> <td style="text-align: right;">3.088</td> </tr> <tr> <td>Απαιτήσεις από πελάτες</td> <td style="text-align: right;">34.201</td> <td style="text-align: right;">27.204</td> </tr> <tr> <td>Λοιπά κυκλοφορούντα περιουσιακά στοιχεία</td> <td style="text-align: right;">8.720</td> <td style="text-align: right;">8.449</td> </tr> <tr> <td>Ταμειακά διαθέσιμα και ισοδύναμα</td> <td style="text-align: right;">8.498</td> <td style="text-align: right;">7.350</td> </tr> <tr> <td>ΣΥΝΟΛΟ ΕΝΕΡΓΗΤΙΚΟΥ</td> <td style="text-align: right;">330.934</td> <td style="text-align: right;">330.419</td> </tr> <tr> <td>ΪΔΙΑ ΚΕΦΑΛΑΙΑ ΚΑΙ ΥΠΟΧΡΕΩΣΕΙΣ</td> <td></td> <td></td> </tr> <tr> <td>Μετοχικό κεφάλαιο</td> <td style="text-align: right;">56.597</td> <td style="text-align: right;">56.597</td> </tr> <tr> <td>Λοιπά στοιχεία ιδίων κεφαλαίων</td> <td style="text-align: right;">(65.804)</td> <td style="text-align: right;">(72.635)</td> </tr> <tr> <td>Σύνολο ιδίων κεφαλαίων ιδιοκτητών μητρικής (α)</td> <td style="text-align: right;">(9.207)</td> <td style="text-align: right;">(16.038)</td> </tr> <tr> <td>Μη ελέγχουσες συμμετοχές (β)</td> <td style="text-align: right;">12.538</td> <td style="text-align: right;">7.169</td> </tr> <tr> <td>Σύνολο ιδίων κεφαλαίων (γ) = (α) + (β)</td> <td style="text-align: right;">3.331</td> <td style="text-align: right;">(8.869)</td> </tr> <tr> <td>Μακροπρόθεσμες δανειακές υποχρεώσεις</td> <td style="text-align: right;">-</td> <td style="text-align: right;">2.623</td> </tr> <tr> <td>Προβλέψεις & λοιπές μακροπρόθεσμες υποχρεώσεις</td> <td style="text-align: right;">19.371</td> <td style="text-align: right;">22.940</td> </tr> <tr> <td>Βραχυπρόθεσμες δανειακές υποχρεώσεις</td> <td style="text-align: right;">258.708</td> <td style="text-align: right;">256.134</td> </tr> <tr> <td>Λοιπές βραχυπρόθεσμες υποχρεώσεις</td> <td style="text-align: right;">49.524</td> <td style="text-align: right;">57.591</td> </tr> <tr> <td>Σύνολο υποχρεώσεων (δ)</td> <td style="text-align: right;">327.603</td> <td style="text-align: right;">339.288</td> </tr> <tr> <td>ΣΥΝΟΛΟ ΙΔΙΩΝ ΚΕΦΑΛΑΙΩΝ ΚΑΙ ΥΠΟΧΡΕΩΣΕΩΝ (γ) + (δ)</td> <td style="text-align: right;">330.934</td> <td style="text-align: right;">330.419</td> </tr> </tbody> </table>	Ενοποιημένα στοιχεία	Εταιρεία		31.12.2019	31.12.2018	31.12.2019	ΕΝΕΡΓΗΤΙΚΟ			Ιδιοχρησιμοποιούμενα ενσώματα πάγια στοιχεία	270.453	278.489	Επενδύσεις σε ακίνητα	1.753	1.758	Άυλα περιουσιακά στοιχεία	268	316	Λοιπά μη κυκλοφορούντα περιουσιακά στοιχεία	3.885	3.765	Αποθέματα	3.156	3.088	Απαιτήσεις από πελάτες	34.201	27.204	Λοιπά κυκλοφορούντα περιουσιακά στοιχεία	8.720	8.449	Ταμειακά διαθέσιμα και ισοδύναμα	8.498	7.350	ΣΥΝΟΛΟ ΕΝΕΡΓΗΤΙΚΟΥ	330.934	330.419	ΪΔΙΑ ΚΕΦΑΛΑΙΑ ΚΑΙ ΥΠΟΧΡΕΩΣΕΙΣ			Μετοχικό κεφάλαιο	56.597	56.597	Λοιπά στοιχεία ιδίων κεφαλαίων	(65.804)	(72.635)	Σύνολο ιδίων κεφαλαίων ιδιοκτητών μητρικής (α)	(9.207)	(16.038)	Μη ελέγχουσες συμμετοχές (β)	12.538	7.169	Σύνολο ιδίων κεφαλαίων (γ) = (α) + (β)	3.331	(8.869)	Μακροπρόθεσμες δανειακές υποχρεώσεις	-	2.623	Προβλέψεις & λοιπές μακροπρόθεσμες υποχρεώσεις	19.371	22.940	Βραχυπρόθεσμες δανειακές υποχρεώσεις	258.708	256.134	Λοιπές βραχυπρόθεσμες υποχρεώσεις	49.524	57.591	Σύνολο υποχρεώσεων (δ)	327.603	339.288	ΣΥΝΟΛΟ ΙΔΙΩΝ ΚΕΦΑΛΑΙΩΝ ΚΑΙ ΥΠΟΧΡΕΩΣΕΩΝ (γ) + (δ)	330.934	330.419	<i>(Ποσά εκφρασμένα σε χιλιάδες ευρώ)</i> <table style="width: 100%; border-collapse: collapse;"> <thead> <tr> <th style="text-align: center;">Ενοποιημένα στοιχεία</th> <th colspan="2" style="text-align: center;">Εταιρεία</th> </tr> <tr> <th style="text-align: center;">από 01.01 έως</th> <th style="text-align: center;">31.12.2019</th> <th style="text-align: center;">31.12.2018</th> </tr> </thead> <tbody> <tr> <td>Λειτουργικές δραστηριότητες</td> <td></td> <td></td> </tr> <tr> <td>Κέρδη / (ζημιές) προ φόρων</td> <td style="text-align: right;">4.573</td> <td style="text-align: right;">(12.656)</td> </tr> <tr> <td>Πλέον / (μείον) προσαρμογές για:</td> <td></td> <td></td> </tr> <tr> <td>Αποσβέσεις</td> <td style="text-align: right;">11.023</td> <td style="text-align: right;">11.211</td> </tr> <tr> <td>Αποσβέσεις επιχορηγήσεων παγίων</td> <td style="text-align: right;">(64)</td> <td style="text-align: right;">(179)</td> </tr> <tr> <td>(Κέρδη) / (ζημιές) από πώληση παγίων στοιχείων</td> <td style="text-align: right;">(2)</td> <td style="text-align: right;">(7)</td> </tr> <tr> <td>Προβλέψεις</td> <td style="text-align: right;">2.322</td> <td style="text-align: right;">7.155</td> </tr> <tr> <td>Συναλλαγματικές διαφορές</td> <td style="text-align: right;">189</td> <td style="text-align: right;">479</td> </tr> <tr> <td>Αποτελέσματα επενδυτικής δραστηριότητας</td> <td style="text-align: right;">(189)</td> <td style="text-align: right;">(85)</td> </tr> <tr> <td>Χρεωστικοί τόκοι και συναφή έξοδα (μείον πιστωτικοί τόκοι)</td> <td style="text-align: right;">9.290</td> <td style="text-align: right;">8.983</td> </tr> <tr> <td></td> <td style="text-align: right;">27.142</td> <td style="text-align: right;">14.901</td> </tr> <tr> <td>Κίνηση ή που σχετίζονται με τις λειτουργικές δραστηριότητες:</td> <td></td> <td></td> </tr> <tr> <td>Μείωση / (αύξηση) αποθεμάτων</td> <td style="text-align: right;">(169)</td> <td style="text-align: right;">(151)</td> </tr> <tr> <td>Μείωση / (αύξηση) απαιτήσεων</td> <td style="text-align: right;">(3.193)</td> <td style="text-align: right;">(2.589)</td> </tr> <tr> <td>Αύξηση / (μείωση) υποχρεώσεων (πλην δανειακών)</td> <td style="text-align: right;">(4.049)</td> <td style="text-align: right;">10.003</td> </tr> <tr> <td>Μείον:</td> <td></td> <td></td> </tr> <tr> <td>Χρεωστικοί τόκοι και συναφή έξοδα καταβλημένα</td> <td style="text-align: right;">(6.665)</td> <td style="text-align: right;">(7.729)</td> </tr> <tr> <td>Καταβλημένοι φόροι εισοδήματος</td> <td style="text-align: right;">(780)</td> <td style="text-align: right;">(365)</td> </tr> <tr> <td>Σύνολο εισροών / (εκροών) λειτουργικών δραστηριοτήτων (α)</td> <td style="text-align: right;">12.286</td> <td style="text-align: right;">14.070</td> </tr> <tr> <td>Επενδυτικές δραστηριότητες</td> <td></td> <td></td> </tr> <tr> <td>Απόκτηση συνδεδεμένων, χρεογράφων και λοιπών επενδύσεων</td> <td style="text-align: right;">(607)</td> <td style="text-align: right;">(405)</td> </tr> <tr> <td>Εισπραξίες από πωλήσεις χρεογράφων και λοιπών επενδύσεων</td> <td style="text-align: right;">-</td> <td style="text-align: right;">56</td> </tr> <tr> <td>Αγορά ενσώματων και άυλων παγίων στοιχείων</td> <td style="text-align: right;">(5.517)</td> <td style="text-align: right;">(10.216)</td> </tr> <tr> <td>Εισπραξίες από πωλήσεις παγίων περιουσιακών στοιχείων</td> <td style="text-align: right;">2</td> <td style="text-align: right;">26</td> </tr> <tr> <td>Τόκοι εισπραχθέντες</td> <td style="text-align: right;">47</td> <td style="text-align: right;">14</td> </tr> <tr> <td>Μερίσματα εισπραχθέντα</td> <td style="text-align: right;">-</td> <td style="text-align: right;">163</td> </tr> <tr> <td>Σύνολο εισροών / (εκροών) επενδυτικών δραστηριοτήτων (β)</td> <td style="text-align: right;">(6.075)</td> <td style="text-align: right;">(10.525)</td> </tr> <tr> <td>Χρηματοδοτικές δραστηριότητες</td> <td></td> <td></td> </tr> <tr> <td>Εισπραξίες από αύξηση μετοχικού κεφαλαίου</td> <td style="text-align: right;">-</td> <td style="text-align: right;">2.420</td> </tr> <tr> <td>Πληρωμές δόσεων χρηματοδοτικών μισθώσεων</td> <td style="text-align: right;">(3.228)</td> <td style="text-align: right;">(3.472)</td> </tr> <tr> <td>Πληρωμές υποχρεώσεων λειτουργικών μισθώσεων</td> <td style="text-align: right;">(212)</td> <td style="text-align: right;">-</td> </tr> <tr> <td>Εισπραξίες από εκδοθέντα / αναληφθέντα δάνεια</td> <td style="text-align: right;">143</td> <td style="text-align: right;">1.938</td> </tr> <tr> <td>Εξοφλήσεις δανείων</td> <td style="text-align: right;">(1.423)</td> <td style="text-align: right;">(3.753)</td> </tr> <tr> <td>Μερίσματα πληρωθέντα</td> <td style="text-align: right;">(343)</td> <td style="text-align: right;">(154)</td> </tr> <tr> <td>Σύνολο εισροών / (εκροών) χρηματοδοτικών δραστηριοτήτων (γ)</td> <td style="text-align: right;">(5.063)</td> <td style="text-align: right;">(3.021)</td> </tr> <tr> <td>Καθαρή αύξηση / (μείωση) στα ταμειακά διαθέσιμα & ισοδύναμα της χρήσης (α) + (β) + (γ)</td> <td style="text-align: right;">1.148</td> <td style="text-align: right;">524</td> </tr> <tr> <td>Ταμειακά διαθέσιμα και ισοδύναμα έναρξης χρήσης</td> <td style="text-align: right;">7.350</td> <td style="text-align: right;">6.826</td> </tr> <tr> <td>Ταμειακά διαθέσιμα και ισοδύναμα λήξης χρήσης</td> <td style="text-align: right;">8.498</td> <td style="text-align: right;">7.350</td> </tr> </tbody> </table>				Ενοποιημένα στοιχεία	Εταιρεία		από 01.01 έως	31.12.2019	31.12.2018	Λειτουργικές δραστηριότητες			Κέρδη / (ζημιές) προ φόρων	4.573	(12.656)	Πλέον / (μείον) προσαρμογές για:			Αποσβέσεις	11.023	11.211	Αποσβέσεις επιχορηγήσεων παγίων	(64)	(179)	(Κέρδη) / (ζημιές) από πώληση παγίων στοιχείων	(2)	(7)	Προβλέψεις	2.322	7.155	Συναλλαγματικές διαφορές	189	479	Αποτελέσματα επενδυτικής δραστηριότητας	(189)	(85)	Χρεωστικοί τόκοι και συναφή έξοδα (μείον πιστωτικοί τόκοι)	9.290	8.983		27.142	14.901	Κίνηση ή που σχετίζονται με τις λειτουργικές δραστηριότητες:			Μείωση / (αύξηση) αποθεμάτων	(169)	(151)	Μείωση / (αύξηση) απαιτήσεων	(3.193)	(2.589)	Αύξηση / (μείωση) υποχρεώσεων (πλην δανειακών)	(4.049)	10.003	Μείον:			Χρεωστικοί τόκοι και συναφή έξοδα καταβλημένα	(6.665)	(7.729)	Καταβλημένοι φόροι εισοδήματος	(780)	(365)	Σύνολο εισροών / (εκροών) λειτουργικών δραστηριοτήτων (α)	12.286	14.070	Επενδυτικές δραστηριότητες			Απόκτηση συνδεδεμένων, χρεογράφων και λοιπών επενδύσεων	(607)	(405)	Εισπραξίες από πωλήσεις χρεογράφων και λοιπών επενδύσεων	-	56	Αγορά ενσώματων και άυλων παγίων στοιχείων	(5.517)	(10.216)	Εισπραξίες από πωλήσεις παγίων περιουσιακών στοιχείων	2	26	Τόκοι εισπραχθέντες	47	14	Μερίσματα εισπραχθέντα	-	163	Σύνολο εισροών / (εκροών) επενδυτικών δραστηριοτήτων (β)	(6.075)	(10.525)	Χρηματοδοτικές δραστηριότητες			Εισπραξίες από αύξηση μετοχικού κεφαλαίου	-	2.420	Πληρωμές δόσεων χρηματοδοτικών μισθώσεων	(3.228)	(3.472)	Πληρωμές υποχρεώσεων λειτουργικών μισθώσεων	(212)	-	Εισπραξίες από εκδοθέντα / αναληφθέντα δάνεια	143	1.938	Εξοφλήσεις δανείων	(1.423)	(3.753)	Μερίσματα πληρωθέντα	(343)	(154)	Σύνολο εισροών / (εκροών) χρηματοδοτικών δραστηριοτήτων (γ)	(5.063)	(3.021)	Καθαρή αύξηση / (μείωση) στα ταμειακά διαθέσιμα & ισοδύναμα της χρήσης (α) + (β) + (γ)	1.148	524	Ταμειακά διαθέσιμα και ισοδύναμα έναρξης χρήσης	7.350	6.826	Ταμειακά διαθέσιμα και ισοδύναμα λήξης χρήσης	8.498	7.350
Ενοποιημένα στοιχεία	Εταιρεία																																																																																																																																																																																																			
31.12.2019	31.12.2018	31.12.2019																																																																																																																																																																																																		
ΕΝΕΡΓΗΤΙΚΟ																																																																																																																																																																																																				
Ιδιοχρησιμοποιούμενα ενσώματα πάγια στοιχεία	270.453	278.489																																																																																																																																																																																																		
Επενδύσεις σε ακίνητα	1.753	1.758																																																																																																																																																																																																		
Άυλα περιουσιακά στοιχεία	268	316																																																																																																																																																																																																		
Λοιπά μη κυκλοφορούντα περιουσιακά στοιχεία	3.885	3.765																																																																																																																																																																																																		
Αποθέματα	3.156	3.088																																																																																																																																																																																																		
Απαιτήσεις από πελάτες	34.201	27.204																																																																																																																																																																																																		
Λοιπά κυκλοφορούντα περιουσιακά στοιχεία	8.720	8.449																																																																																																																																																																																																		
Ταμειακά διαθέσιμα και ισοδύναμα	8.498	7.350																																																																																																																																																																																																		
ΣΥΝΟΛΟ ΕΝΕΡΓΗΤΙΚΟΥ	330.934	330.419																																																																																																																																																																																																		
ΪΔΙΑ ΚΕΦΑΛΑΙΑ ΚΑΙ ΥΠΟΧΡΕΩΣΕΙΣ																																																																																																																																																																																																				
Μετοχικό κεφάλαιο	56.597	56.597																																																																																																																																																																																																		
Λοιπά στοιχεία ιδίων κεφαλαίων	(65.804)	(72.635)																																																																																																																																																																																																		
Σύνολο ιδίων κεφαλαίων ιδιοκτητών μητρικής (α)	(9.207)	(16.038)																																																																																																																																																																																																		
Μη ελέγχουσες συμμετοχές (β)	12.538	7.169																																																																																																																																																																																																		
Σύνολο ιδίων κεφαλαίων (γ) = (α) + (β)	3.331	(8.869)																																																																																																																																																																																																		
Μακροπρόθεσμες δανειακές υποχρεώσεις	-	2.623																																																																																																																																																																																																		
Προβλέψεις & λοιπές μακροπρόθεσμες υποχρεώσεις	19.371	22.940																																																																																																																																																																																																		
Βραχυπρόθεσμες δανειακές υποχρεώσεις	258.708	256.134																																																																																																																																																																																																		
Λοιπές βραχυπρόθεσμες υποχρεώσεις	49.524	57.591																																																																																																																																																																																																		
Σύνολο υποχρεώσεων (δ)	327.603	339.288																																																																																																																																																																																																		
ΣΥΝΟΛΟ ΙΔΙΩΝ ΚΕΦΑΛΑΙΩΝ ΚΑΙ ΥΠΟΧΡΕΩΣΕΩΝ (γ) + (δ)	330.934	330.419																																																																																																																																																																																																		
Ενοποιημένα στοιχεία	Εταιρεία																																																																																																																																																																																																			
από 01.01 έως	31.12.2019	31.12.2018																																																																																																																																																																																																		
Λειτουργικές δραστηριότητες																																																																																																																																																																																																				
Κέρδη / (ζημιές) προ φόρων	4.573	(12.656)																																																																																																																																																																																																		
Πλέον / (μείον) προσαρμογές για:																																																																																																																																																																																																				
Αποσβέσεις	11.023	11.211																																																																																																																																																																																																		
Αποσβέσεις επιχορηγήσεων παγίων	(64)	(179)																																																																																																																																																																																																		
(Κέρδη) / (ζημιές) από πώληση παγίων στοιχείων	(2)	(7)																																																																																																																																																																																																		
Προβλέψεις	2.322	7.155																																																																																																																																																																																																		
Συναλλαγματικές διαφορές	189	479																																																																																																																																																																																																		
Αποτελέσματα επενδυτικής δραστηριότητας	(189)	(85)																																																																																																																																																																																																		
Χρεωστικοί τόκοι και συναφή έξοδα (μείον πιστωτικοί τόκοι)	9.290	8.983																																																																																																																																																																																																		
	27.142	14.901																																																																																																																																																																																																		
Κίνηση ή που σχετίζονται με τις λειτουργικές δραστηριότητες:																																																																																																																																																																																																				
Μείωση / (αύξηση) αποθεμάτων	(169)	(151)																																																																																																																																																																																																		
Μείωση / (αύξηση) απαιτήσεων	(3.193)	(2.589)																																																																																																																																																																																																		
Αύξηση / (μείωση) υποχρεώσεων (πλην δανειακών)	(4.049)	10.003																																																																																																																																																																																																		
Μείον:																																																																																																																																																																																																				
Χρεωστικοί τόκοι και συναφή έξοδα καταβλημένα	(6.665)	(7.729)																																																																																																																																																																																																		
Καταβλημένοι φόροι εισοδήματος	(780)	(365)																																																																																																																																																																																																		
Σύνολο εισροών / (εκροών) λειτουργικών δραστηριοτήτων (α)	12.286	14.070																																																																																																																																																																																																		
Επενδυτικές δραστηριότητες																																																																																																																																																																																																				
Απόκτηση συνδεδεμένων, χρεογράφων και λοιπών επενδύσεων	(607)	(405)																																																																																																																																																																																																		
Εισπραξίες από πωλήσεις χρεογράφων και λοιπών επενδύσεων	-	56																																																																																																																																																																																																		
Αγορά ενσώματων και άυλων παγίων στοιχείων	(5.517)	(10.216)																																																																																																																																																																																																		
Εισπραξίες από πωλήσεις παγίων περιουσιακών στοιχείων	2	26																																																																																																																																																																																																		
Τόκοι εισπραχθέντες	47	14																																																																																																																																																																																																		
Μερίσματα εισπραχθέντα	-	163																																																																																																																																																																																																		
Σύνολο εισροών / (εκροών) επενδυτικών δραστηριοτήτων (β)	(6.075)	(10.525)																																																																																																																																																																																																		
Χρηματοδοτικές δραστηριότητες																																																																																																																																																																																																				
Εισπραξίες από αύξηση μετοχικού κεφαλαίου	-	2.420																																																																																																																																																																																																		
Πληρωμές δόσεων χρηματοδοτικών μισθώσεων	(3.228)	(3.472)																																																																																																																																																																																																		
Πληρωμές υποχρεώσεων λειτουργικών μισθώσεων	(212)	-																																																																																																																																																																																																		
Εισπραξίες από εκδοθέντα / αναληφθέντα δάνεια	143	1.938																																																																																																																																																																																																		
Εξοφλήσεις δανείων	(1.423)	(3.753)																																																																																																																																																																																																		
Μερίσματα πληρωθέντα	(343)	(154)																																																																																																																																																																																																		
Σύνολο εισροών / (εκροών) χρηματοδοτικών δραστηριοτήτων (γ)	(5.063)	(3.021)																																																																																																																																																																																																		
Καθαρή αύξηση / (μείωση) στα ταμειακά διαθέσιμα & ισοδύναμα της χρήσης (α) + (β) + (γ)	1.148	524																																																																																																																																																																																																		
Ταμειακά διαθέσιμα και ισοδύναμα έναρξης χρήσης	7.350	6.826																																																																																																																																																																																																		
Ταμειακά διαθέσιμα και ισοδύναμα λήξης χρήσης	8.498	7.350																																																																																																																																																																																																		
ΠΡΟΣΘΕΤΑ ΣΤΟΙΧΕΙΑ ΚΑΙ ΠΛΗΡΟΦΟΡΙΕΣ																																																																																																																																																																																																				
<p>1. Οι εταιρείες που περιλαμβάνονται στις ετήσιες ενοποιημένες χρηματοοικονομικές καταστάσεις της χρήσης 2019, η έδρα τους, το ποσοστό συμμετοχής της Μητρικής, καθώς και οι μέθοδοι ενοποίησης, παρατίθενται αναλυτικά στη σημείωση 1 των ετήσιων χρηματοοικονομικών καταστάσεων. 2. Έχουν τηρηθεί οι βασικές λογιστικές αρχές των ετήσιων χρηματοοικονομικών καταστάσεων της χρήσης 2018, προσαρμοσμένες με τις αναθεωρήσεις που επέτασαν τα Δ.Π.Χ.Α. 3. Δεν υπάρχουν επίδικες ή υπό διαίτησια διαφοράς ή άλλες υποθέσεις που θα μπορούσαν να έχουν σημαντικές επιπτώσεις στην οικονομική κατάσταση του Ομίλου. Έως τις 31.12.2019 έχουν σχηματιστεί σχετικές προβλέψεις ύψους € 763 χιλ. σε επίπεδο Ομίλου και Εταιρείας. 4. Ο αριθμός του απασχολούμενου προσωπικού των εταιρειών του Ομίλου στις 31.12.2019 ανέρχεται σε 762 άτομα (705 για την Εταιρεία) και στις 31.12.2018 σε 745 άτομα (689 για την Εταιρεία). 5. Στη λήξη της τρέχουσας χρήσης δεν υπάρχουν μετοχές της Μητρικής που να κατέχονται είτε από την ίδια είτε από θυγατρικές και συγγενείς της επιχείρησής. 6. Τα "λοιπά συνολικά εισοδήματα" του Ομίλου στην κατάσταση συνολικών εισοδημάτων για τη χρήση 2019 αφορούν κατά € 26 χιλ. στην θετική επίδραση από αλλαγή φορολογικού συντελεστή αναβαλλόμενης φορολογίας οικοπέδων και κατά € 255 χιλ. σε αναλογιστικές ζημιές μετά φόρων, ενώ τη χρήση 2018 αφορούσαν κατά € 105 χιλ. στην επίδραση από αλλαγή φορολογικού συντελεστή αναβαλλόμενης φορολογίας οικοπέδων και κατά € 28 χιλ. σε αναλογιστικά κέρδη μετά φόρων. Οι "λοιπές κινήσεις στα ίδια κεφάλαια" στην κατάσταση μεταβολών ιδίων κεφαλαίων της χρήσης 2019 αφορούν εξολοκλήρου στην επίδραση από παύση ενοποίησης θυγατρικής, ενώ το 2018 αφορούσαν κατά € 707 χιλ. στην επίδραση από αναδρομική εφαρμογή του ΔΠΧΑ 9 και κατά € 2.420 χιλ. στην επίδραση από μεταβολή ποσοστού σε θυγατρικές. 7. Για τις ανελεγκτες φορολογικές χρήσεις των εταιρειών του Ομίλου, οι οποίες αναφέρονται στη σημείωση 22 των ετήσιων χρηματοοικονομικών καταστάσεων, έχουν διενεργηθεί προβλέψεις συνολικού ποσού € 328 χιλ. (€ 268 χιλ. για την Εταιρεία). Για επισφαλείς απαιτήσεις έχουν διενεργηθεί σωρευτικές προβλέψεις ποσού € 45-311 χιλ. για τον Όμιλο και € 43-954 χιλ. για την Εταιρεία, ενώ για αποπληρωμή προσωπικού οι σωρευμένες προβλέψεις ανέρχονται σε € 2.766 χιλ. για τον Όμιλο και € 2.605 χιλ. για την Εταιρεία και οι λοιπές προβλέψεις ανέρχονται σε € 1.032 χιλ. για τον Όμιλο και την Εταιρεία. 8. Τα βασικά κέρδη / (ζημιές) ανά μετοχή υπολογιστήκαν με βάση το μέσο σταθμισμένο αριθμό επί του συνόλου των μετοχών. Για τον υπολογισμό των απομειωμένων κερδών ανά μετοχή ληφθηκαν υπόψη οι δυνατικοί τίτλοι από το μετατρέψιμο ομολογιακό δάνειο της Μητρικής σύμφωνα με τους σχετικούς όρους έκδοσής του, καθώς και τα οριζόμενα στο ΔΛΠ 33. 9. Οι πάσης φύσεως συναλλαγές (εισροές και εκροές) σωρευτικά από την έναρξη της οικονομικής χρήσης και τα υπόλοιπα των απαιτήσεων και υποχρεώσεων της Εταιρείας και του Ομίλου στη λήξη της τρέχουσας χρήσης, που έχουν προκύψει από συναλλαγές με τα συνδεδεμένα μέρη, όπως αυτά ορίζονται από το ΔΛΠ 24, έχουν ως εξής:</p> <table style="width: 100%; border-collapse: collapse;"> <tbody> <tr> <td>α) Εισροές</td> <td style="text-align: right;">8</td> <td style="text-align: right;">8.152</td> </tr> <tr> <td>β) Εκροές</td> <td style="text-align: right;">264</td> <td style="text-align: right;">394</td> </tr> <tr> <td>γ) Απαιτήσεις</td> <td style="text-align: right;">15.680</td> <td style="text-align: right;">20.406</td> </tr> <tr> <td>δ) Υποχρεώσεις</td> <td style="text-align: right;">422</td> <td style="text-align: right;">976</td> </tr> <tr> <td>ε) Συναλλαγές και αμοιβές διευθυντικών στελεχών και μελών της διοίκησης</td> <td style="text-align: right;">1.614</td> <td style="text-align: right;">1.324</td> </tr> <tr> <td>στ) Απαιτήσεις από διευθυντικά στελέχη και μέλη της διοίκησης</td> <td style="text-align: center;">-</td> <td style="text-align: center;">-</td> </tr> <tr> <td>ζ) Υποχρεώσεις προς διευθυντικά στελέχη και μέλη της διοίκησης</td> <td style="text-align: right;">24</td> <td style="text-align: right;">7</td> </tr> </tbody> </table>	α) Εισροές	8	8.152	β) Εκροές	264	394	γ) Απαιτήσεις	15.680	20.406	δ) Υποχρεώσεις	422	976	ε) Συναλλαγές και αμοιβές διευθυντικών στελεχών και μελών της διοίκησης	1.614	1.324	στ) Απαιτήσεις από διευθυντικά στελέχη και μέλη της διοίκησης	-	-	ζ) Υποχρεώσεις προς διευθυντικά στελέχη και μέλη της διοίκησης	24	7																																																																																																																																																																															
α) Εισροές	8	8.152																																																																																																																																																																																																		
β) Εκροές	264	394																																																																																																																																																																																																		
γ) Απαιτήσεις	15.680	20.406																																																																																																																																																																																																		
δ) Υποχρεώσεις	422	976																																																																																																																																																																																																		
ε) Συναλλαγές και αμοιβές διευθυντικών στελεχών και μελών της διοίκησης	1.614	1.324																																																																																																																																																																																																		
στ) Απαιτήσεις από διευθυντικά στελέχη και μέλη της διοίκησης	-	-																																																																																																																																																																																																		
ζ) Υποχρεώσεις προς διευθυντικά στελέχη και μέλη της διοίκησης	24	7																																																																																																																																																																																																		
Χανιά, 24 Απριλίου 2020																																																																																																																																																																																																				
Ο ΑΝΤΙΠΡΟΕΔΡΟΣ	Ο ΔΙΕΥΘΥΝΩΝ ΣΥΜΒΟΥΛΟΣ	Ο Δ/ΝΤΗΣ ΟΙΚΟΝΟΜΙΚΩΝ ΥΠΗΡΕΣΙΩΝ	Ο ΠΡΟΪΣΤΑΜΕΝΟΣ ΛΟΓΙΣΤΗΡΙΟΥ																																																																																																																																																																																																	
ΣΠΥΡΙΔΩΝ Ι. ΠΡΩΤΟΠΑΠΑΔΑΚΗΣ Α.Δ.Τ. ΑΑ 490648	ΙΩΑΝΝΗΣ Ι. ΒΑΡΔΙΝΟΓΙΑΝΝΗΣ Α.Δ.Τ. Π 966572	ΣΤΥΛΙΑΝΟΣ Ι. ΣΤΑΜΟΣ Α.Δ.Τ. ΑΜ 480641	ΙΩΑΝΝΗΣ Ε. ΣΠΑΝΟΥΔΑΚΗΣ Α.Μ. Αδείας ΟΕΕ 20599 Α' Τάξης																																																																																																																																																																																																	